

**Elektronisch factureren – Gebruiksaanwijzing voor de basisfactuur
conform EN 16931-1**

versie 1.0

Inhoudsopgave

Bladzijde

Voorwoord.....	4
Inleiding	5
1 Scope	7
2 Normatieve referenties	8
3 Termen en definities	9
4 Het concept "basisfactuur"	11
4.1 De basisfactuur	11
4.2 Inhoud van de basisfactuur.....	11
5 Core Invoice Usage Specifications (CIUS).....	12
5.1 Introductie	12
5.2 Inhoud van een CIUS.....	12
5.3 Syntax mapping.....	13
5.4 CIUS identificatie.....	14
5.5 Compliance.....	14
5.5.1 Algemeen	14
5.5.2 Compliance van de NLCIUS.....	14
5.5.3 Compliance van zendende en ontvangende partijen.....	14
5.5.4 Compliance van individuele facturen.....	15
6 Bedrijfsprocessen die door de basisfactuur en de NLCIUS worden ondersteund	16
6.1 Betrokken partijen, hun rollen en relaties.....	16
6.2 Ondersteunde bedrijfsprocessen	18
6.2.1 Introductie	18
6.2.2 Factureren van goederen en diensten die zijn geleverd op bestelling, gebaseerd op een contract (P1).....	19
6.2.3 Periodieke facturering van leveringen, gebaseerd op een contract, maar zonder bestellingen (P2).....	20
6.2.4 Facturering van incidentele leveringen, na bestelling (P3).....	20
6.2.5 Betaling vooraf (P4).....	21
6.2.6 Betaling na bestelling (P5)	21
6.2.7 Betaling vooraf, na bestelling, op basis van een contract (P6)	22
6.2.8 Referentie naar een verzendadvies (P7)	22
6.2.9 Referentie naar een ontvangstbewijs (P8).....	23
6.2.10 Creditering en negatieve facturen (P9)	23
6.2.11 Factuurcorrectie (P10).....	24
6.2.12 Deel- en eindfacturen (P11)	25
6.2.13 Self-billing (P12)	25
7 Element overstijgende onderwerpen.....	27
7.1 Combi, credit en correctie facturen	27
7.1.1 Inleiding.....	27
7.1.2 Gecombineerde facturen +/- (scenario's 1, 2 en 3)	27
7.1.3 Factuurcorrectie (scenario's 4, 5 en 6)	28
7.1.4 Uitgangspunten NLCIUS.....	28
7.2 Referenties (order, projectcode, workflow etc.)	32
7.3 Identificatie van afdelingen / organisatieonderdelen	33

7.4	Codes	33
7.5	Kortingen en toeslagen.....	36
7.6	BTW vulling: Geen BTW (ander dan 0% BTW), BTW verlegd.....	37
7.7	Specificatie van totalen.....	39
7.7.1	Berekeningen.....	39
7.7.2	Hoe om te gaan met afrondingsverschillen.....	40
7.8	Factuurperiode.....	40
7.9	G-rekening.....	41
7.10	Margeregeling.....	41
8	Het semantisch gegevensmodel van de kernelementen van een elektronische factuur.....	42
8.1	Introductie	42
8.2	Legenda	44
8.3	Het semantisch model.....	46
8.4	Bedrijfsregels.....	78
8.4.1	Integriteitsregels	78
8.4.2	Conditie	83
8.4.3	BTW regels	90
8.5	Semantische gegevenstypen.....	107
8.5.1	Introductie	107
8.5.2	Amount. Type (Bedragen)	107
8.5.3	Unit Price Amount. Type (Prijzen)	107
8.5.4	Quantity. Type (Hoeveelheden)	108
8.5.5	Percentage. Type (Percentages).....	108
8.5.6	Identifier. Type (Identificatienummers).....	108
8.5.7	Document Reference. Type (Documentreferenties).....	109
8.5.8	Code. Type (Codes).....	109
8.5.9	Date. Type (Datums).....	109
8.5.10	Text. Type (Tekst)	110
8.5.11	Binary Object. Type (Binaire objecten)	110

Voorwoord

De Europese Norm EN 16931-1 "Semantic data model of the core elements of an electronic invoice" geeft factuurontvangers de mogelijkheid met een Core Invoice Usage Specification ("CIUS") het gegevensmodel in te perken. Leveranciers zijn dan verplicht zich aan die inperking te houden. Facturen die er niet aan voldoen mogen door de ontvanger worden afgekeurd. Omdat het onwenselijk is wanneer iedere afnemer zijn eigen inperking definieert is in Nederland afgesproken slechts één inperking te hanteren door alle afnemers. Dit document specificeert deze inperking.

Deze gebruiksinstructie is in lijn gebracht met de Core Invoice Usage Specification die door Peppol is uitgebracht. Peppol wordt in Nederland vertegenwoordigd door Simplerinvoicing. Deze gebruiksinstructie is bij Peppol aangemeld als een voor Nederland specifieke rule set. Dat betekent dat deze gebruiksinstructie binnen het Peppol netwerk verplicht moet worden gehanteerd door Nederlandse leveranciers.

Het semantisch model volgens EN 16931-1 met de inperkingen in deze gebruiksinstructie is de opvolger van het Semantisch Model E-Factureren (SMEF).

Inleiding

De Europese Commissie schat dat het massaal overgaan op elektronisch factureren in Europa een besparing oplevert van 240 miljard Euro in een periode van zes jaar. Daarom heeft de EC de doelstelling geformuleerd om elektronisch factureren in 2020 de meest gebruikte factureringmethode te laten zijn.

Om dit doel te bereiken is onder andere de Europese richtlijn 2014/55/EU¹ uitgevaardigd en aangenomen door het Europees parlement. Deze richtlijn schrijft voor dat alle aanbestedingsplichtige organisaties elektronische facturen moeten kunnen ontvangen en verwerken. De richtlijn is in Nederland geïmplementeerd in een wijziging van de Aanbestedingswetgeving. Deze wijziging is van kracht vanaf 18 april 2019.

Volgens de richtlijn en de wet behoren elektronische facturen te voldoen aan de Europese Norm EN 16931-1. Deze Norm bevat een semantisch gegevensmodel van een kernfactuur. Een kernfactuur moet bovendien opgemaakt zijn volgens één van twee syntaxen: UBL 2.1 of UN/CEFACT XML CII D16B (beide zijn implementaties van XML) om de kernfactuur geautomatiseerd te kunnen ontvangen en verwerken.

Een kernfactuur is gebaseerd op de aanname dat met een beperkt aantal gegevenselementen de informatiebehoefte bevat voor de meest gebruikte facturen. De elementen van de kernfactuur zijn gedefinieerd in hoofdstuk 7 van dit document. Daar is tevens aangegeven hoe de elementen worden geïnterpreteerd in de Nederlandse context en of en hoe hun cardinaliteit (optionaliteit en herhaling) en inhoud in die context worden beperkt. Met deze set van elementen kunnen facturen worden samengesteld die aan de wettelijke en commerciële eisen voldoen.

Implementatie van de kernfactuur in geautomatiseerde factureringssystemen (zendend en ontvangend) zal ertoe leiden dat het uitwisselen van elektronische facturen papieren facturen langzamerhand zal vervangen.

Het gegevensmodel in EN 16931-1 voldoet aan de volgende criteria:

- het is technisch neutraal en niet afhankelijk van de producten van bepaalde leveranciers;
- het is niet in strijd met internationale standaarden op het gebied van e-facturatie;
- het houdt rekening met de richtlijnen en wetgeving voor het beschermen van privacy, met name Richtlijn 95/46/EC;
- het voldoet aan de eisen die zijn vermeld in de BTW richtlijn 2006/112/EC²;
- het maakt het mogelijk gebruiksvriendelijke, flexibele en efficiënte factureringssystemen in te richten;
- het houdt rekening met de behoeften van kleine en middelgrote ondernemingen en van decentrale en semi-overheidsorganen;

¹ Directive 2014/55/EU of the European Parliament and of The Council of 16 April 2014 on electronic invoicing in public procurement:
<http://eur-lex.europa.eu/legal-content/EN/TXT/?uri=CELEX:32014L0055>.

² COUNCIL DIRECTIVE. 2006/112/EC of 28 November 2006 on the common system of value added tax – last version: 2006L0112 - EN - 01.01.2015 - 016.001:
<http://eur-lex.europa.eu/legal-content/EN/TXT/?uri=CELEX:02006L0112-20150101>.

- het is zowel bruikbaar voor facturering tussen ondernemingen (B2B) als facturering van en naar overheden (B2G en G2B).

Deze gebruiksinstructie voor Europese Norm (Dutch Core Invoice Usage Specification - NLCIUS) is opgesteld om een eenduidige implementatie van de Europese norm voor de basisfactuur in Nederland mogelijk te maken bij overheden en bedrijfsleven. De gebruiksinstructie is opgesteld door een brede werkgroep bestaande uit vertegenwoordigers van de overheid en het bedrijfsleven.

1 Scope

Dit document specificieert de inperking op en het gebruik van de [Europese Norm EN 16931-1](#). Dit document geldt voor alle e-facturatieprocessen in Nederland voor zover geen gebruik gemaakt wordt van een sectorspecifieke extensie.

Ontvangers van elektronische basisfacturen worden geacht geen aanvullende eisen te stellen aan facturen die conform deze gebruiksinstructie zijn opgesteld.

2 Normatieve referenties

Naar de volgende documenten wordt normatief verwezen, ze zijn essentieel voor de interpretatie en implementatie van dit document. Voor ongedateerde referenties geldt de laatste uitgave.

EN 16931-1, *Kernelementen van een elektronische factuur*

EN ISO 3166-1, *Codes for the representation of names of countries and their subdivisions — Part 1: Country codes (ISO 3166-1)*

ISO 4217, *Codes for the representation of currencies*

ISO 8601, *Data elements and interchange formats — Information interchange — Representation of dates and times*

ISO 15000-5, *Electronic Business Extensible Markup Language (ebXML) — Part 5: Core Components Specification (CCS)*

ISO/IEC 6523 (all parts), *Information technology — Structure for the identification of organizations and organization parts*

UN/ECE Rec. 20 *Codes for units of measure used in international trade.*

<http://tfig.unece.org/contents/recommendation-20.htm>

UN/ECE Rec. 21. *Codes for types of cargo, packages and packaging materials.*

https://www.unece.org/fileadmin/DAM/cefact/recommendations/rec21/rec21rev1_ecetrd195e.pdf

3 Termen en definities

In dit document zijn de volgende termen en definities van toepassing:

OPMERKING: Termen die in het gegevensmodel worden gebruikt zijn daar gedefinieerd.

3.1

elektronische factuur

een factuur die is opgesteld, verzonden en ontvangen in een gestructureerde elektronische vorm die automatische en elektronische verwerking ervan mogelijk maakt

[BRON: Richtlijn 2014/55/EU]

3.2

semantisch gegevensmodel

een gestructureerde reeks onderling logisch op elkaar betrekking hebbende termen en de desbetreffende betekenissen daarvan, die de kernelementen van een elektronische factuur specificeren

3.3

informatie-element

semantisch concept dat kan worden gedefinieerd, onafhankelijk van representatie in een syntax

3.4

gestructureerd informatie-element

informatie-element dat automatisch verwerkt kan worden

3.5

syntax

de machineleesbare taal of taalvariant die wordt gebruikt om de in een elektronische factuur vervatte gegevenselementen weer te geven

3.6

business term

de naam en identificatie die dienen als primaire referentie van een informatie-element

3.7

model van de kernfactuur

semantisch gegevensmodel van de kernelementen van een elektronische factuur

3.8

kernelementen van een elektronische factuur

een verzameling van essentiële gegevenscomponenten die een elektronische factuur moet bevatten om grensoverschrijdende interoperabiliteit mogelijk te maken, met inbegrip van de gegevens die nodig zijn om de naleving van de wettelijke voorschriften te waarborgen

3.9

identificatie

een rij tekens die wordt gebruikt om de identiteit vast te stellen van een objectinstantie binnen een identificatieschema en het te onderscheiden van alle andere objecten binnen dat schema

OPMERKING: Een identificatie kan bestaan uit een woord, nummer, letter, symbool of enige combinatie daarvan, afhankelijk van het identificatieschema.

3.10

identificatieschema

verzameling identificaties van een bepaalde soort objecten met gemeenschappelijke identificatieregels

3.11

compliant

enkele of alle elementen van het model worden gebruikt en alle regels worden gerespecteerd

OPMERKING: Gebaseerd op de TOGAF³ definitie van een compliant specificatie.

3.12

conformant

alle regels van het model worden gerespecteerd en sommige additionele elementen die niet in het model worden gedefinieerd worden eveneens gebruikt

OPMERKING: Gebaseerd op de TOGAF³ definitie van een conformant specificatie.

³ TOGAF architecture compliance:
<http://pubs.opengroup.org/architecture/togaf9-doc/arch/chap48.html>

4 Het concept "basisfactuur"

4.1 De basisfactuur

EN16931-1 en de NLCIUS zijn gebaseerd op de idee dat een semantisch model met een minimum aan elementen dat ten grondslag ligt aan de elektronische factuur interoperabiliteit tussen factureringssystemen vergemakkelijkt. De traditionele aanpak is dat alle behoeften uit sectoren en diverse bedrijfsprocessen worden verwerkt in een alomvattend model. Vervolgens wordt dan bilateraal afgestemd welke elementen in een specifieke situatie daadwerkelijk nodig zijn. Door dit om te draaien wordt bilaterale afstemming overbodig. Het minimale model moet dan wel die elementen bevatten die wettelijk noodzakelijk zijn en de elementen die in het merendeel van de facturen gebruikt worden.

Deze aanpak resulteert in een zogenaamde kern- of basisfactuur.

4.2 Inhoud van de basisfactuur

Het model van de basisfactuur is gebaseerd op de veronderstelling dat een beperkte maar voldoende set aan informatie-elementen volstaan voor de meeste factuurfuncties. Die functies omvatten onder andere het opstellen en afleveren van de factuur, validatie, boekhouding, BTW rapportage, betaling en controle. Het model bevat elementen die algemeen gebruikt en geaccepteerd worden en wettelijk noodzakelijk. Verondersteld is dat deze elementen reeds opgenomen zijn in de meeste administratieve applicaties.

5 Core Invoice Usage Specifications (CIUS)

5.1 Introductie

Hoewel het model van de basisfactuur uiterst beperkt is, kan het toch nog teveel opties bevatten. Het model is geschikt voor een veelheid van factureringsprocessen in heel Europa. Het blijkt dat het model in een bepaalde omgeving (bijvoorbeeld binnen Nederland) nog verder gespecificeerd moet worden om volledige automatisering van de factuurstroom mogelijk te maken. Hierom is de mogelijkheid geschapen om Core Invoice Usage Specifications (CIUSs) te creëren. Een CIUS perkt het model verder in, door bepaalde optionele elementen verplicht te stellen of door codelijsten in te perken. Ook kan een CIUS de Europese Norm verduidelijken met een nadere toelichting. Een factuur die voldoet aan een CIUS voldoet ook aan het model van de kernfactuur.

Dit document is een Core Invoice Usage Specification voor gebruik in Nederland (NLCIUS). De NLCIUS geldt voor alle EN 16931 compliant implementaties. Ook voor systemen die elektronische facturen uit het buitenland ontvangen en verwerken.

5.2 Inhoud van een CIUS

Iedere CIUS, dus ook de NLCIUS, heeft als uitgangspunt het model in EN 16931-1. Dat model kan op de volgende wijzen worden ingeperkt:

Tabel 1 — Type inperkingen

Type of change	Example/remark
Elementen	
1 Sommige conditionele velden worden niet gebruikt	Kan worden verwezenlijkt door de cardinaliteit in te perken van 0..x to 0..0. Ontvangende systemen die het volledige model hebben geïmplementeerd hoeven hiervoor niet worden aangepast. Er moet voor worden opgepast dat nog steeds aan alle business rules wordt voldaan.
2 Raad sommige elementen af	Een aantal optionele elementen kunnen worden afgeraden. Voor facturatie in Nederland zijn deze elementen niet benodigd. Ze hoeven niet ondersteund te worden door ontvangende systemen. e-Facturen met deze elementen zijn geldig, maar hun voorkomen kan verwerking bemoeilijken. Indien deze elementen in een specifieke situatie toch nodig zijn, stem dat dan af met uw ontvanger.
3 Versmal definites	Een inperking of nadere precisering van definities (bijvoorbeeld het voorschrijven van een bepaalde vorm van identificatie) is niet in strijd met het model.
4 Voeg synoniemen (bijv. vertalingen) toe	Vertalingen en synoniemen kunnen de betekenis verduidelijken voor gebruikers. De oorspronkelijke term blijft geldend.
5 Voeg verklarende tekst toe	Verklarende tekst kan de betekenis verduidelijken voor gebruikers. Deze mag niet in de plaats komen van de bestaande definitie.

Type of change	Example/remark
Cardinaliteit	
6	Maak een optioneel element verplicht (0..x -> 1..x)
7	Perk het aantal herhalingen in (x..n -> x..1)
Semantisch data type	
8	Wijzig het datatype van tekst naar ...
Codes en identificatienummers	
9	Perk codelijsten in
Business Rules	
10	Voeg niet conflicterende business rules toe
11	Maak een bestaande business rule meer beperkt
Waardebereik van het element	
12	Beperk veldlengte
13	Vereis bepaalde waarden of structuren
14	Beperk het aantal cijfers achter de komma

5.3 Syntax mapping

De voorkeursyntax van de NLCIUS is UBL 2.1 (CEN/TS 16931-3-2). De syntaxmapping is beschikbaar bij het Standaardisatieplatform e-factureren. Het gebruik van de UN/CEFACT CII syntax (CEN/TS 16931-3-3) wordt afgeraden (maar is wel toegestaan).

5.4 CIUS identificatie

In het element "Specification identification" in de factuur wordt aangegeven dat de factuur voldoet aan de NLCIUS, door middel van de string:

urn:cen.eu:en16931:2017#compliant#urn:fdc:nen.nl:nlcious:v1.0.

Sector extensies die op de NLCIUS zijn gebaseerd worden geïdentificeerd door de string:

urn:cen.eu:en16931:2017#compliant#urn:fdc:nen.nl:nlcious:v1.0#conformant#urn:fdc:sector.nl:sector:invoice:v1.0, waarbij "sector" de naam is van de betreffende sector, bijv. "setu".

5.5 Compliance

5.5.1 Algemeen

Compliance met het model van EN 16931-1 kan worden vastgesteld op drie niveaus:

- op het niveau van de specificatie (de NLCIUS);
- op het niveau van de implementatie bij zenders en ontvangers;
- op het niveau van individuele facturen.

5.5.2 Compliance van de NLCIUS

De NLCIUS is compliant met EN 16931-1, aangezien:

- de NLCIUS geeft aan (in hoofdstuk 5) welke bedrijfsprocessen worden ondersteund. Bovendien ondersteunt de NLCIUS de wettelijke eisen in bepaalde scenario's;
- de NLCIUS is ontwikkeld door een SMEF werkgroep (nu Standaardisatieplatform e-factureren);
- de NLCIUS geeft duidelijk aan in hoeverre het model verschilt van het model van EN 16931-1;
- iedere factuur die compliant is met de NLCIUS is ook compliant met EN 16931-1;
- In het bericht wordt duidelijk aangegeven dat het compliant is met de NLCIUS;
- de NLCIUS is gebaseerd op EN 16931-1;
- de syntax binding van de NLCIUS gebruikt de syntax bindings van CEN/TS 16931-3, en daarmee de methodologie zoals beschreven in CEN/TS 16931-3-1.

5.5.3 Compliance van zendende en ontvangende partijen

Een ontvangende partij kan slechts dan compliance claimen als hij alle facturen ontvangt en verwerkt die voldoen aan het model en de business rules van de NLCIUS. Dat wil zeggen dat alle optionele elementen in de factuur mogen voorkomen en kunnen worden verwerkt.

Een verzendende partij kan compliance claimen als hij facturen verzendt die alle verplichte elementen bevat zoals genoemd in de NLCIUS en een selectie van de optionele elementen, die bovendien aan alle business rules voldoen.

5.5.4 Compliance van individuele facturen

Een individuele factuur is compliant met de NLCIUS als deze alle verplichte elementen bevat zoals genoemd in de NLCIUS en een selectie van de optionele elementen, die bovendien aan alle business rules voldoen.

6 Bedrijfsprocessen die door de basisfactuur en de NLCIUS worden ondersteund

6.1 Betrokken partijen, hun rollen en relaties

In het basis purchase-to-pay proces worden twee partijen onderkend: Afnemer en Leverancier. Deze partijen vervullen verschillende rollen, die kunnen worden vervuld door organisatieonderdelen of door externe organisaties. In figuur 1 zijn de rollen vermeld die in de kernfactuur kunnen worden genoemd, gespecificeerd of waarnaar kan worden verwezen.

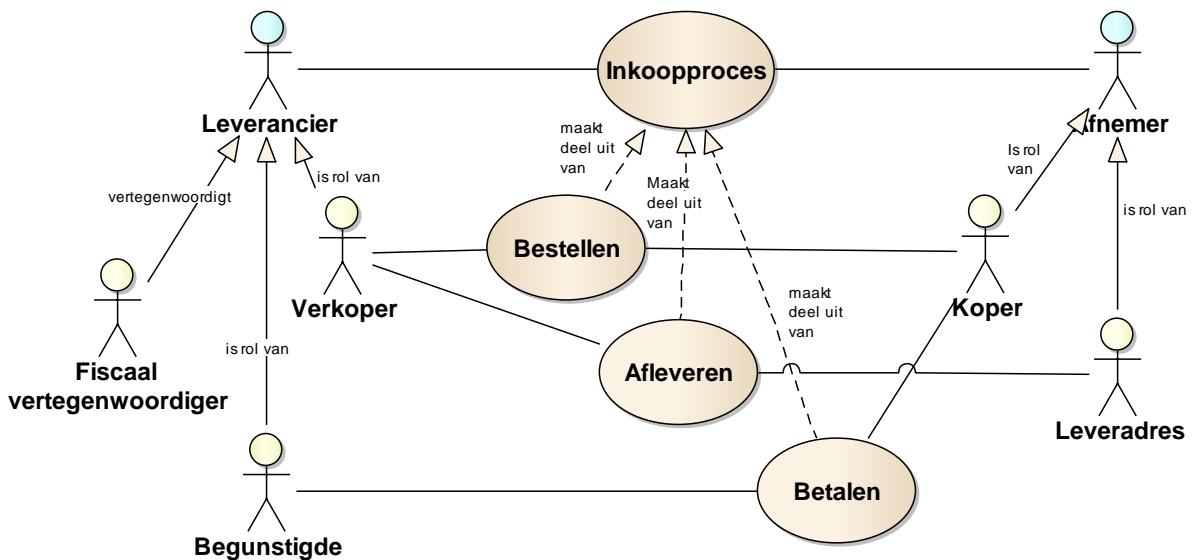

Figuur 1 — Partijen en rollen

Als de rollen niet zijn gespecificeerd, dan wordt ervan uitgegaan dat de Leverancier de rol van Verkoper en Begunstigde vervult en dat hij zelf BTW aangifte doet. De Afnemer vervult dan de rol van Koper en Verzendadres. In sommige gevallen betaalt de Afnemer de BTW en is daarmee ook BTW aangever.

Een factuur bestaat uit een kop en uit regels. De betrokken partijen en rollen worden alle op kopniveau gespecificeerd.

Tabel 2 illustreert de verschillende rollen:

Tabel 2 — Partijen en rollen

Context	Rol	Element (zie hoofdstuk 8)	Toelichting
Leverancier (Supplier):			
Handel	Leverancier (Seller, invoice issuer)	BG-4	Basisrol. Commercieel en fiscaal verantwoordelijke.
Facturering	Verstuurd door	BT-34	Bv. administratiekantoor.
Levering	Opdrachtnemer	-	Wordt niet vermeld
Betaling	Begunstigde	BG-10	Bv. factoring service.

Belasting	Fiscaal vertegenwoordiger	BG-11	Verantwoordelijk voor BTW afdracht.
Contact	Contactpersoon	BG-6	Relevante contactpersoon van de leverancier
Afnemer (Customer):			
Handel	Afnemer (Buyer, invoice receiver)	BG-7	Basisrol. Commercieel en fiscaal verantwoordelijke.
Facturering	Verstuurd aan	BT-49	Bv. shared service centrum.
Bestelling	Opdrachtgever	BT-46	Identificatie van de afnemer (buyer) in de rol van opdrachtgever
Aflevering	Afleveradres	BT-70, BT-71, BG-15	Kan een andere partij of organisatieonderdeel zijn.
Betaling	Betaler	-	Wordt niet vermeld
Contact	Contactpersoon	BG-9	Relevante contactpersoon van de afnemer

Andere partijen kunnen ook een rol spelen in de handelstransactie, maar zij worden niet gespecificeerd in de kernfactuur.

Wanneer de goederen of diensten worden besteld door een medewerker van organisatie A, maar de factuur wordt gestuurd aan organisatie B (bijvoorbeeld een inkooporganisatie), dan is organisatie B de Afnemer (contractpartij, BG-7). De medewerker van organisatie A wordt vermeld als contactpersoon (BG-9) en de organisatie A als opdrachtgever (BT-46).

Dus wanneer de goederen of diensten zijn besteld door een medewerker van organisatie A, maar de factuur moet worden gestuurd naar organisatie B, dan is organisatie B de Afnemer en de medewerker van organisatie A de contactpersoon van de Afnemer.

Indien het nodig is om de Opdrachtgever te identificeren, apart van de Afnemer, dan wordt daarvoor het identificatienummer van de Afnemer (BT-47) gebruikt. De Opdrachtgever is immers een rol van de Afnemer.

Wanneer een administratiekantoor of shared service centrum de factuur verwerkt namens de inkopende partij, dan is de inkopende partij de Afnemer (BG-7). De factuur wordt gestuurd aan het administratiekantoor of shared service centrum (BT-49 Buyer electronic address).

Wanneer de goederen of diensten zijn gekocht door organisatie A (contractpartij), maar geleverd aan organisatie B, dan is organisatie A de Afnemer en opdrachtgever (BG-7, BT-46) en wordt het adres van organisatie B vermeld in het afleveradres (BG-15).

Wanneer de factuur gericht is aan organisatie A, maar betaald wordt door organisatie B, dan wordt organisatie B niet apart op de factuur vermeld.

Wanneer de factuur gestuurd wordt door organisatie A, maar moet worden betaald aan organisatie B (administratiekantoor of factor), dan wordt organisatie B vermeld als Payee (BG-10).

Wanneer de factuur is gestuurd door (een buitenlandse) organisatie A, maar organisatie A laat zich in Nederland vertegenwoordigen door een fiscaal vertegenwoordiger, dan worden de gegevens van die fiscaal vertegenwoordiger vermeld in BG-11 Seller Tax Representative Party.

Soms geschiedt de inkoop onder een gezamenlijk contract van inkopende organisaties of van een moederorganisatie. De contractpartij of de inkopende organisatie is de Afnemer. Dit is afhankelijk van hun rol:

- Als de inkopende partij zelf die rol vervult (en bijv. zijn BTW nummer op de bestelling heeft vermeld), dan worden de gegevens van de inkopende partij bij BG-7 vermeld en wordt aan het contract gerefereerd in BT-12.
Inkopende partij = Afnemer → Gegevens inkopende partij bij BG-7 vermelden
Refereren aan contract in BT-12.
- Als de contractpartij die rol vervult wordt deze bij BG-7 vermeld en de inkopende partij als diens contactpersoon (BG-9).
Contractpartij = Afnemer → Gegevens inkopende partij bij BG-7 vermelden
Inkopende partij als contactpersoon bij BG-9

In het contract of op de bestelling dient vermeld te worden welke keuze de leverancier moet maken bij het opstellen van de factuur.

6.2 Ondersteunde bedrijfsprocessen

6.2.1 Introductie

Het model van de kernfactuur ondersteunt het basis 'purchase-to-pay' proces. Dat proces kent vele varianten. In deze paragraaf wordt een aantal varianten beschreven die expliciet door het model worden ondersteund. Dat wil overigens niet zeggen dat andere varianten niet worden ondersteund. Bij iedere variant is aangegeven of die op dit moment wordt gebruikt door Nederlandse (publieke) afnemers.

6.2.2 Factureren van goederen en diensten die zijn geleverd op bestelling, gebaseerd op een contract (P1)

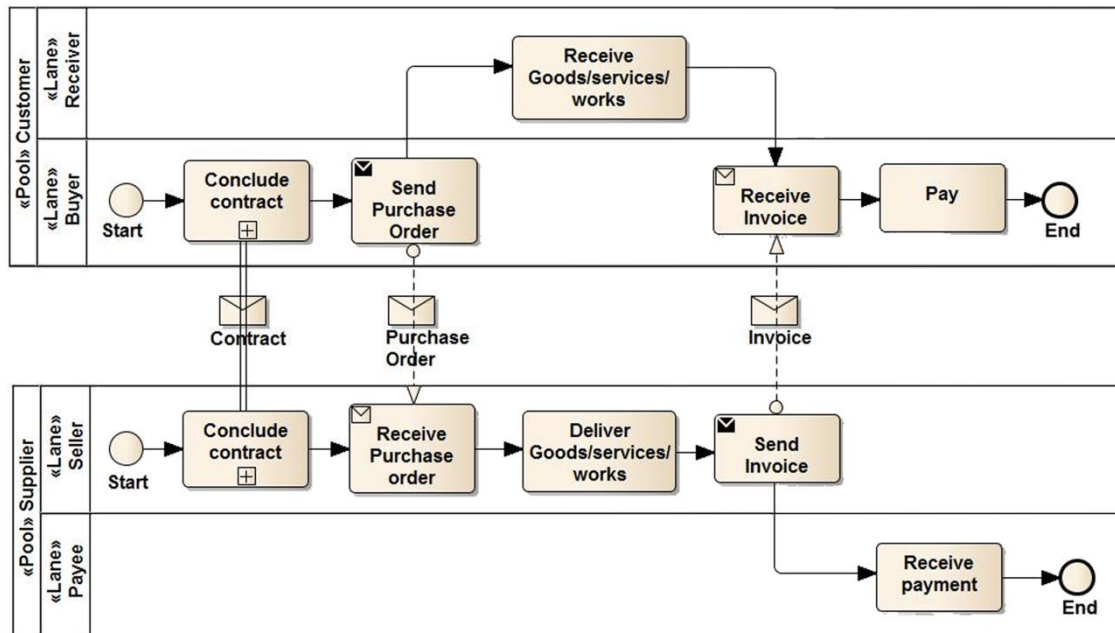

Figuur 2 — Facturatie van leveringen na bestelling, gebaseerd op een contract⁴

Leverancier en afnemer hebben onderling een contract gesloten, waarin de voorwaarden tot levering zijn opgenomen (waaronder meestal de prijsstelling). Daadwerkelijke levering vindt pas plaats na de uitwisseling van een bestelling.

Dit is binnen het bedrijfsleven en de overheid een veel toegepast inkoopproces.

De kernfactuur ondersteunt één bestelling en één levering. Indien de bestelling leidt tot verschillende leveringen worden er verschillende facturen uitgewisseld. Verzamelfacturen worden door het model niet ondersteund.

⁴ Zie voor de betekenis van de symbolen de Business Process Model and Notation specificatie www.bpmn.org.

6.2.3 Periodieke facturering van leveringen, gebaseerd op een contract, maar zonder bestellingen (P2)

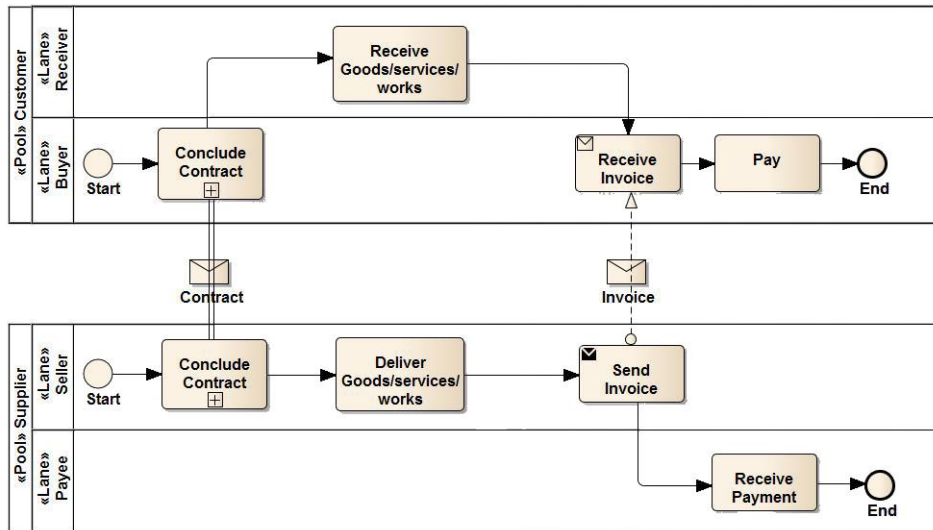

Figuur 3 — Periodieke facturering van leveringen, gebaseerd op een contract, maar zonder bestellingen

In sommige gevallen is er wel een contract gesloten, maar wordt niet geleverd op basis van bestellingen. Voorbeelden zijn abonnementen en utilities. In veel gevallen moet ook bij utilities een inkooporder worden gespecificeerd, waardoor in feite proces 1 of 3 wordt gebruikt.

6.2.4 Facturering van incidentele leveringen, na bestelling (P3)

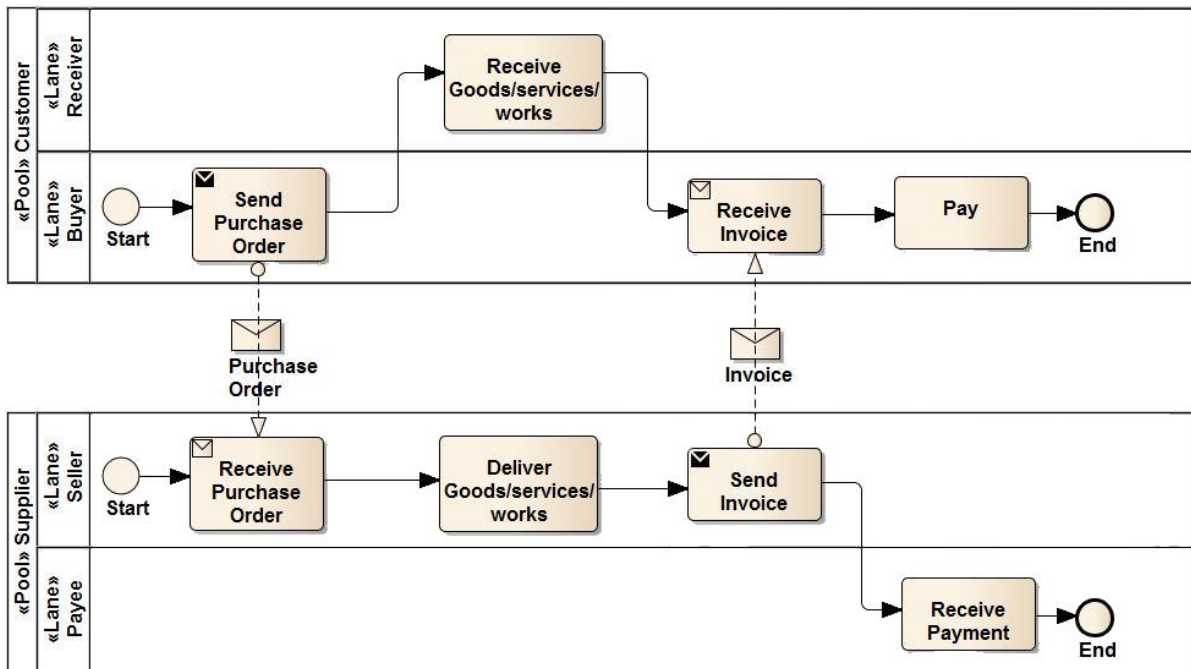

Figuur 4 — Facturering van incidentele leveringen, na bestelling

Bij incidentele inkoop hoeft er geen contract te bestaan. Bestellingen zijn bijv. telefonisch doorgegeven of ingegeven op de schermen van een webwinkel. Om juist verwerkt te worden dient

de factuur een referentie te bevatten naar zo'n bestelling. Dat kan de naam van de employé zijn die de bestelling heeft doorgegeven.

Dit is in het meest voorkomende proces, daar in veel gevallen kan worden volstaan met het vermelden van de inkooporder op de factuur. Referentie naar het contract is niet altijd vereist.

6.2.5 Betaling vooraf (P4)

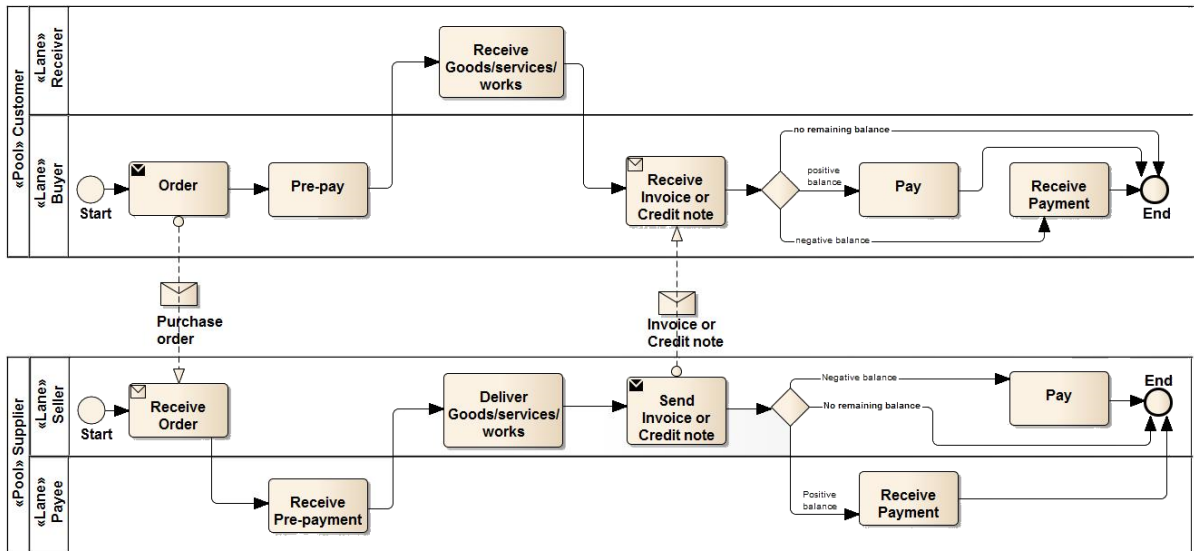

Figuur 5 — Betaling vooraf

De levering kan gedeeltelijk vooraf zijn betaald. De factuur vermeldt het bedrag dat reeds betaald is en het bedrag dat nog open staat.

6.2.6 Betaling na bestelling (P5)

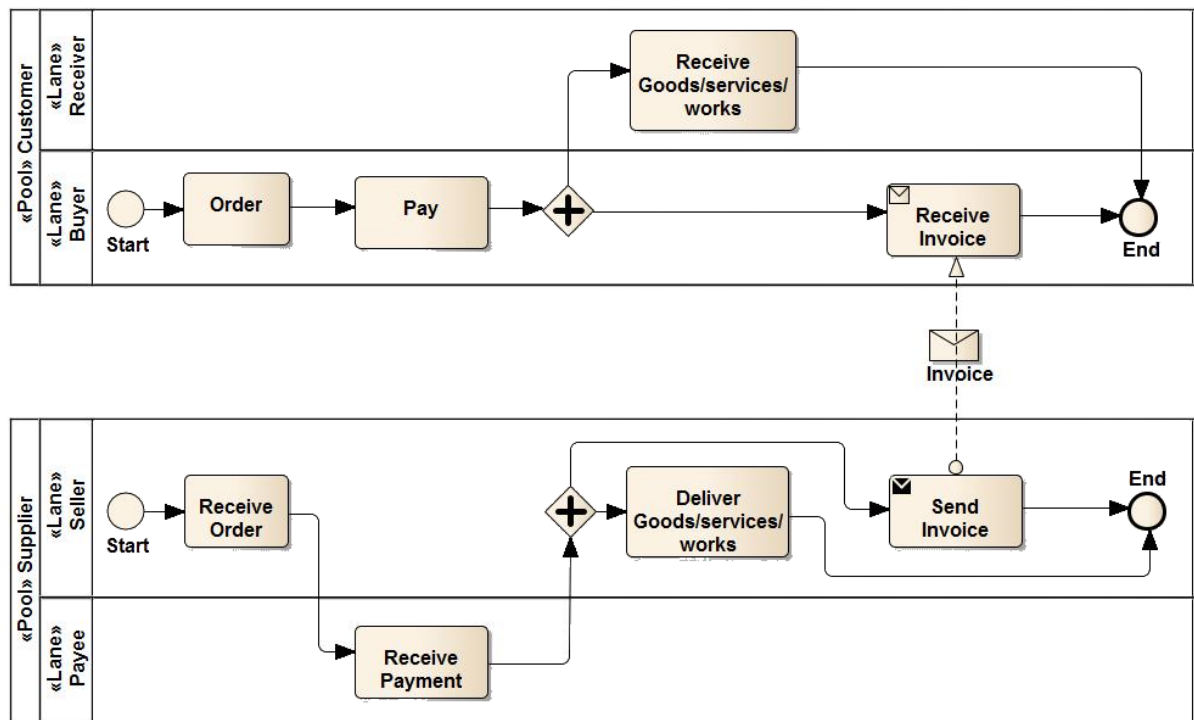

Figuur 6 — Betaling na bestelling

De levering kan ook reeds in zijn geheel zijn betaald, bijvoorbeeld met een credit card. Dit bedrag moet op de factuur als vooruitbetaald worden vermeld, het te betalen bedrag komt daarmee op nul.

6.2.7 Betaling vooraf, na bestelling, op basis van een contract (P6)

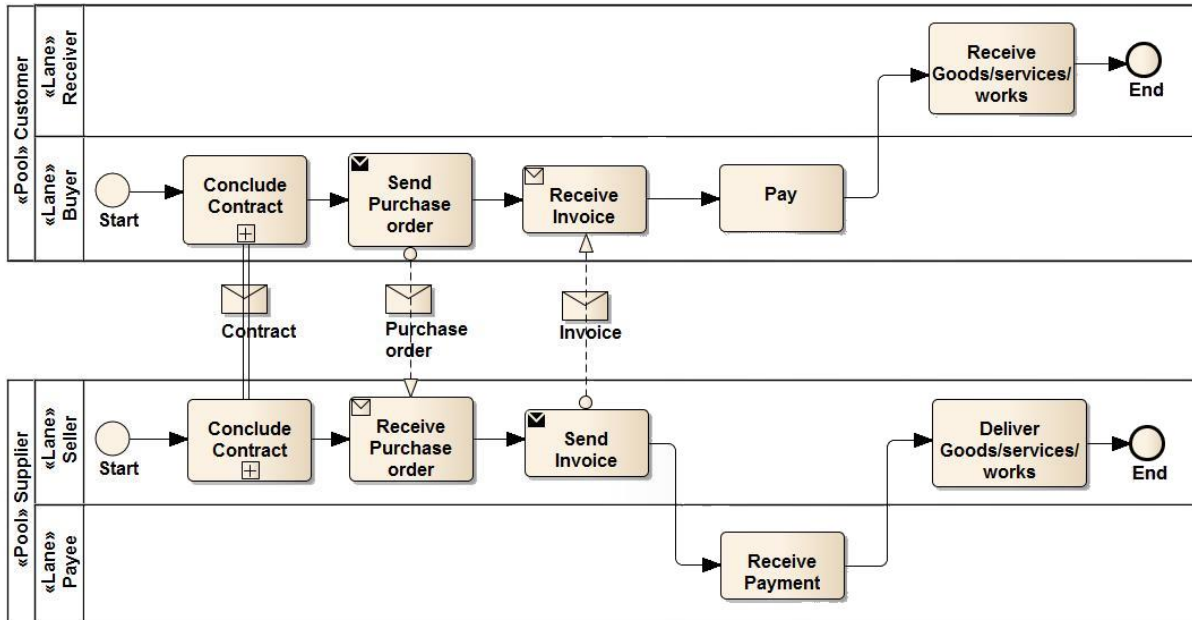

Figuur 7 — Betaling vooraf, na bestelling, op basis van een contract

In de meeste gevallen zal betaald worden na levering. Soms echter wordt eerst de factuur verstuurd, de betaling afgewacht en pas dan geleverd. Bij het Rijk is dit het geval bij voorfinanciering.

6.2.8 Referentie naar een verzendadvies (P7)

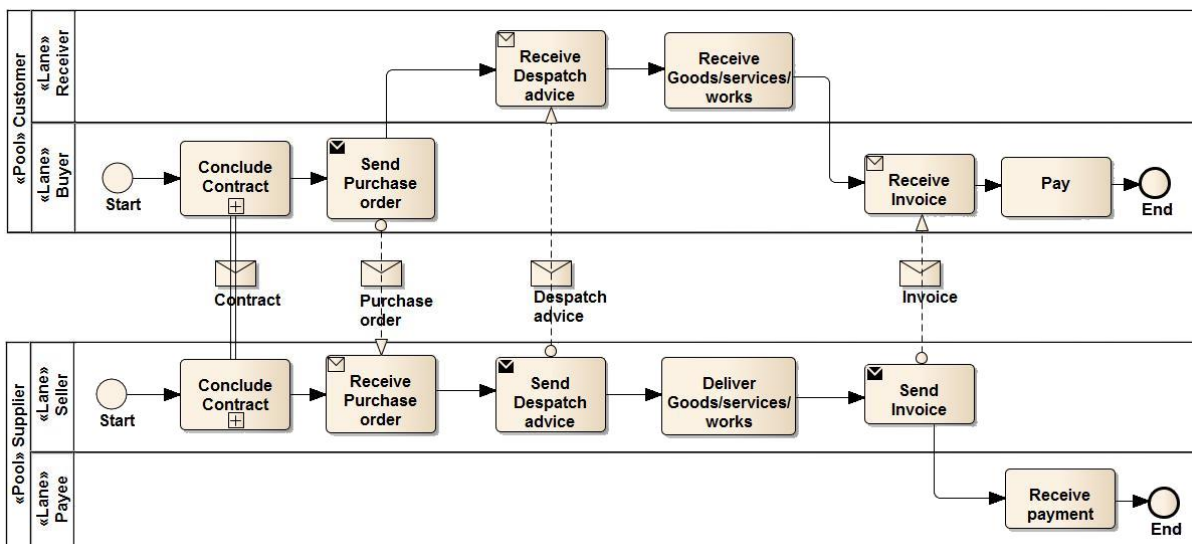

Figuur 8 — Referentie naar een verzendadvies

Na ontvangst van de bestelling stuurt de leverancier een despatch advice(verzendadvies) om de levering aan te kondigen. De factuur verwijst daarnaar. De inhoud van factuur en despatch advice moeten overeenkomen. De factuur verwijst naar slechts één verzendadvies.

Dit proces wordt (nog) nauwelijks gebruikt bij leveringen aan de overheid. In de handel komt het wel vaak voor.

6.2.9 Referentie naar een ontvangstbewijs (P8)

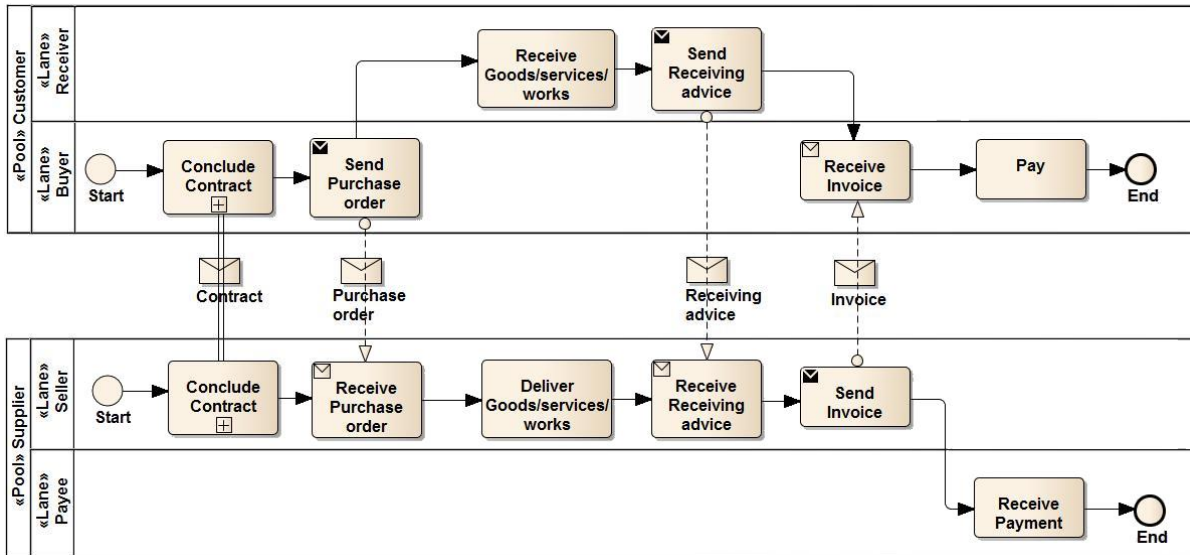

Figuur 9 — Referentie naar een ontvangstbewijs

De kernfactuur biedt de mogelijkheid om niet door de leverancier maar door de afnemer in een (elektronisch) ontvangstbewijs aan te laten geven wat er is geleverd/ontvangen. Dit proces wordt niet gebruikt bij de overheid (hoewel het uitwisselen van urenverantwoordingen als zodanig kan worden beschouwd).

6.2.10 Creditering en negatieve facturen (P9)

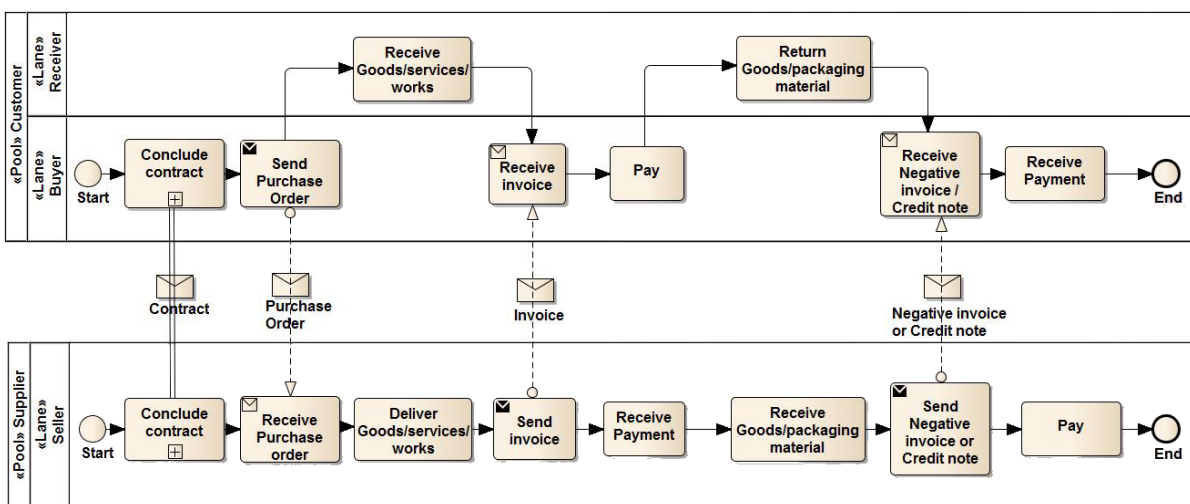

Figuur 10 — Creditering en negatieve facturen

Het retourneren van goederen en verpakkingsmateriaal kan leiden tot een negatief eindbedrag (een bedrag te ontvangen door de afnemer). Hiervoor wordt bij voorkeur een normale factuur gebruikt met negatieve bedragen, maar er mag ook een Credit note worden toegepast (in UBL een apart XML schema). geval. Bij een CreditNote worden alle aantallen en regelbedragen van teken veranderd (+ naar - en andersom). In de NLCIUS wordt het gebruik van de Credit Note afgeraden daar het tot verwarring kan leiden. Ontvangers van facturen moeten er echter rekening mee houden dat Credit notes kunnen voorkomen. In het buitenland is het soms niet toegestaan om negatieve facturen te gebruiken. Voor meer informatie over factuursoorten zie paragraaf 7.1.1.

6.2.11 Factuurcorrectie (P10)

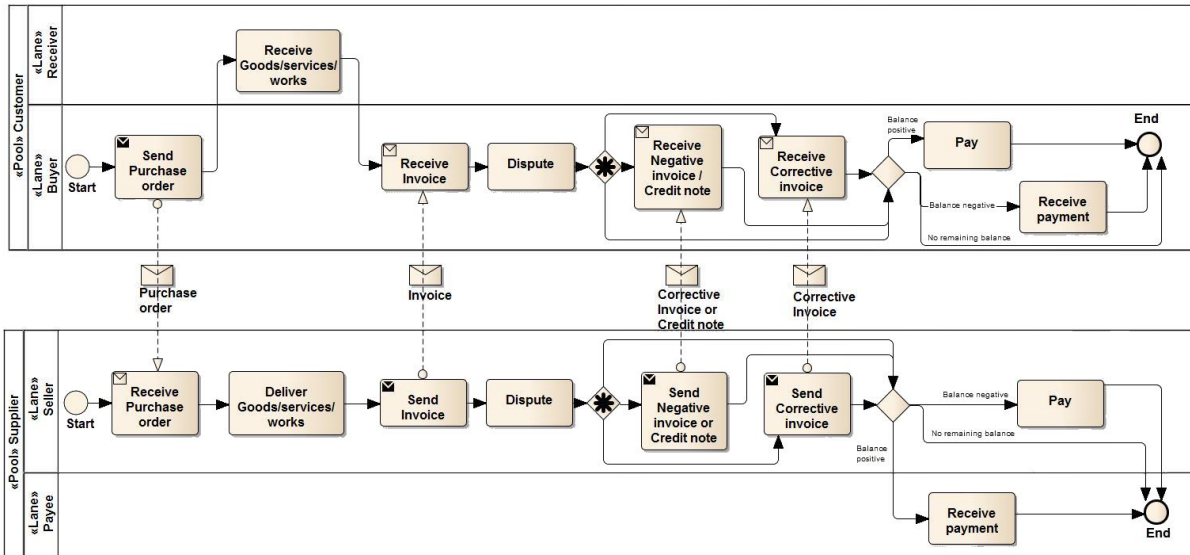

Figuur 11 — Factuurcorrectie

Het kan voorkomen dat een reeds verzonden factuur moet worden gecorrigeerd. Dat kan op twee manieren:

1. De foutieve factuur wordt in zijn geheel gecrediteerd met een negatieve factuur (of Credit Note). Deze negatieve factuur heeft een eigen nummer en verwijst naar de oorspronkelijke factuur. Vervolgens wordt een correcte factuur uitgewisseld. Ook deze factuur heeft een eigen nummer en verwijst naar de oorspronkelijke factuur. Deze manier is het eenvoudigst te verwerken en heeft de voorkeur.
2. Alternatief kan een corrigerende factuur worden gestuurd waarin de foutieve regels, kortingen en/of toeslagen in hun geheel worden gecrediteerd en waarin de juiste regels/kortingen/toeslagen worden vermeld. Ook deze corrigerende factuur heeft een eigen nummer en verwijst naar de oorspronkelijke factuur.

6.2.12 Deel- en eindfacturen (P11)

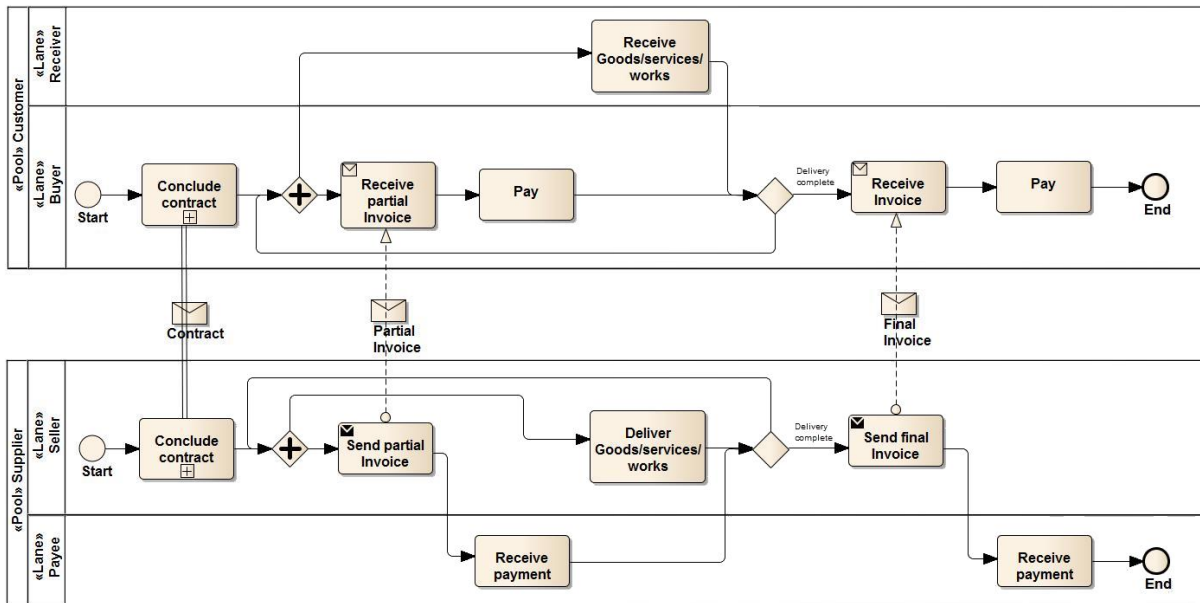

Figuur 12 — Deel- en eindfacturen

In sommige gevallen worden er voor een project of tijdens de leverperiode een aantal deelfacturen (termijnen) gestuurd en aan het eind een eindfactuur. De eindfactuur kan negatief zijn. De eindfactuur verwijst niet naar de deelfacturen, maar naar het project of de order waar de facturen betrekking op hebben.

6.2.13 Self-billing (P12)

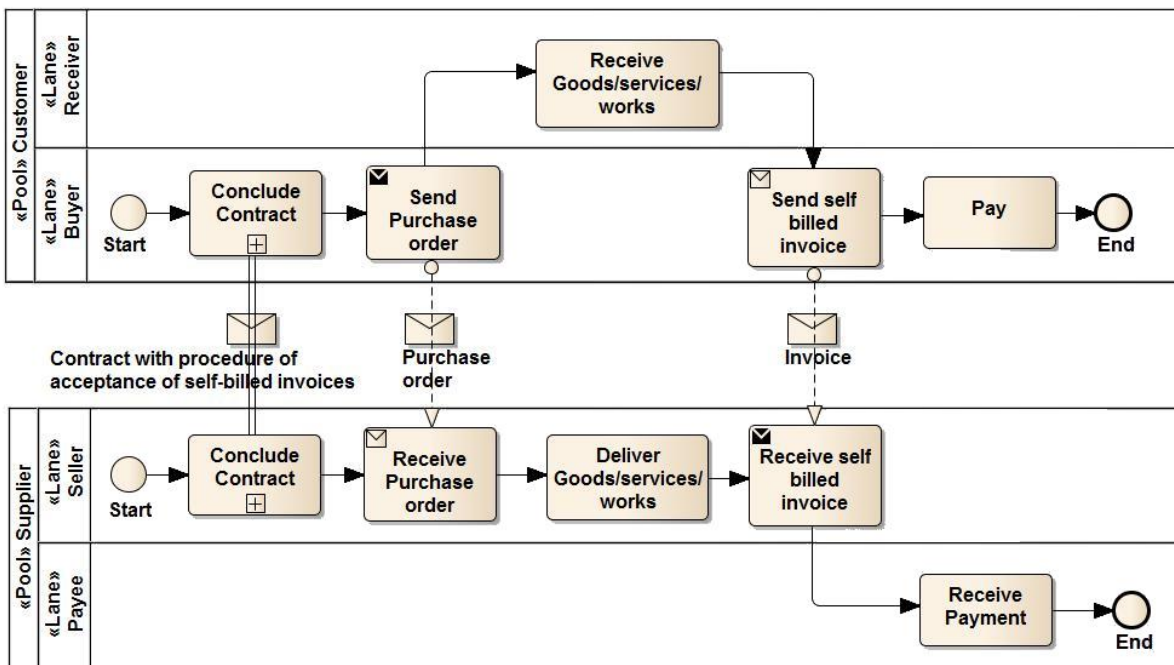

Figuur 13 — Self-billing

In een self-billing proces stuurt de Afemer de factuur aan de Leverancier, in plaats van andersom. Dit gebeurt alleen als het contractueel is overeengekomen. De factuur moet de code "Self billed invoice" (389) als Invoice Type Code (BT-3) hebben.

7 Element overstijgende onderwerpen

7.1 Combi, credit en correctie facturen

7.1.1 Inleiding

In de processen in hoofdstuk 6 worden verschillende soorten facturen gebruikt. Het soort factuur wordt gecodeerd in element BT-3 Factuurtype. We onderscheiden de volgende factuurscenario's:

- 1) normale factuur met positieve factuurregelbedragen, kortingen, toeslagen en een positief eindbedrag en bedrag te betalen;
- 2) normale factuur met positieve en negatieve regelbedragen, maar met een positief eindbedrag en bedrag te betalen;
- 3) Factuur of creditnota waarin de som van de negatieve factuurregels en kortingen groter is dan de positieve factuurregels en toeslagen of waarin het vooruitbetaalde bedrag hoger is dan het bedrag te betalen.
- 4) correctiefactuur/creditnota waarbij een eerder verzonden factuur in zijn geheel wordt gecrediteerd;
- 5) correctiefactuur waarbij het bedrag te betalen naar boven wordt bijgesteld
- 6) correctiefactuur/creditnota waarbij het te betalen bedrag wordt verlaagd: er hoeft minder te worden betaald of de afnemer krijgt geld terug

In de volgende tabel wordt de relatie gelegd tussen de processen uit de norm en de hierboven beschreven scenario's.

Tabel 3 — Factuurscenarios

Proces	Naam	Factuur scenario's					
		1	2	3	4	5	6
P1	Invoice with PO and Contract	x	x				
P2	Periodic invoicing	x	x				
P3	Incidental PO	x	x				
P4	Pre-Payment	x	x	x		x	x
P5	Spot-payment	x	x				
P6	Payment in advance of delivery	x	x				
P7	Invoices with references to a despatch advice	x	x				
P8	Invoices with references to a despatch advice and a receiving advice	x	x				
P9	Credit Note or negative invoicing. (facturering met retouren; intentionele creditering)	x	x	x		x	x
P10	Corrective invoicing (variant 1, volledige credit)	x	x	x	x	x	x
P10	Corrective invoicing (variant 2, corrigerende credit)	x	x	x		x	x
P11	Partial and final invoicing	x	x	x		x	x
P12	Self-billing	x	x				

In de volgende paragrafen worden deze factuursoorten toegelicht. In paragraaf 7.1.5 wordt beschreven hoe de factuursoorten volgens de NLCIUS worden gecodeerd.

7.1.2 Gecombineerde facturen +/- (scenario's 1, 2 en 3)

Initiële (eerste) facturen binnen alle factuurprocessen volgens de EN16931 kunnen een combinatie bevatten van zowel positieve als negatieve factuurregel totalen. Dit kan komen omdat een negatieve hoeveelheid (b.v. retouren of emballage) vermenigvuldigd wordt met een positieve prijs. Ook kan het kortingbedrag op regelniveau groter zijn dan aantal maal prijs. Bovendien

kunnen zowel kortingen als toeslagen negatief zijn (bijvoorbeeld door correcties) en kunnen de kortingen op kopniveau het gezamenlijk regelbedrag plus toeslagen overstijgen.

Per saldo kan een factuurtotaal onder aan de streep een positief (te betalen) of negatief (te ontvangen) bedrag bevatten (=BT-112 Invoice total amount with VAT).

Let op! Het kan zijn dat (een deel van de) factuur reeds (aan)betaald is (BT-113 Paid amount). Dit is niet van invloed op het factuurtotaal (BT-112), maar wel op het te betalen/ontvangen bedrag (BT-115 Amount due for payment). Een positieve factuur kan dus alsnog resulteren in een te ontvangen bedrag.

7.1.3 Factuurcorrectie (scenario's 4, 5 en 6)

Dit factuurproces wordt toegepast indien een factuur wordt betwist. Bijvoorbeeld i.v.m. een verkeerde levering, onjuist BTW tarief etc.

De betwiste factuur wordt opgelost door ófwel:

1. Volledige creditnota (soort 4), daarna volgt een correcte debetfactuur (soort 1), óf
2. Correctiefactuur met de verschillen (soort 5 of 6). In de verschillen worden hele regels, toeslagen of kortingen gecrediteerd en daarna gedebiteerd. Een verschil in aantal geleverde goederen bevat dus minimaal twee regels.

7.1.4 Uitgangspunten NLCIUS





In UBL bestaan schema's voor twee soorten berichten: Invoice en Credit Note. In de Credit Note zijn de regeltotalen en het factuurtotaal positief wanneer de afnemer geld terugkrijgt en negatief als de afnemer moet betalen. In dat geval kan ook de Invoice (soort 1) worden gebruikt met negatieve (regel)totalen. Een negatief regeltotaal ontstaat door een negatieve hoeveelheid te vermenigvuldigen met een positieve prijs. Prijzen zijn altijd positief.

In de NLCIUS werkgroep is het uitgangspunt genomen om het reguliere factuur bericht (combi van positieve en negatieve bedragen) aan te bevelen en niet het aparte credit note bericht. In de Nederlandse markt en bestaande standaarden (SI-UBL, SETU, SALES, e.a.) is het gebruikelijk om op deze manier te werken. Dit voorkomt vaak voorkomende problemen als het gaat om de interpretatie van het teken (positief/negatief) van hoeveelheden en bedragen. Dit betekent dat factureren, crediteren, retourneren en/of corrigeren via één en hetzelfde factuur formaat verloopt.

De Invoice type code (BT-3) geeft enkel een indicatie van het type factuur en speelt geen betekenis in de interpretatie van de hoeveelheden en bedragen. Om verwarring te voorkomen raden we daarom af om code 381 (Credit note) en alle varianten te gebruiken. Facturen uit het buitenland kunnen deze code wel hanteren, ontvangende systemen moeten er op voorbereid zijn creditnota's te kunnen ontvangen. Code 381 mag alleen worden gebruikt in combinatie met het Credit Note schema.

Dit resulteert in het volgende overzicht:

Tabel 4 — Factuursoorten en processen

Proces/ variant	Factuur- type	Type code (BT-3)	Binding	Hoeveel- heden/be- dragen	Interpre- tatie bedragen	Onder- steund in NLCIUS	Opmerking
Alle	Invoice/ Combi/ Deelfactuur	380	UBL- Invoice.xsd	Positief en/of negatief	Door u te betalen (bij positief bedrag). Door u te ontvangen (bij negatief bedrag)	Ja 	Impliceert dat onder aan te streep een negatief bedrag kan staan.
Alle	Invoice/ Combi/ Deelfactuur	380	UBL- CreditNote.xsd	Negatief		NEE! 	Invoice type code 380 (commercial invoice) mag NIET gebruikt worden in de UBL-CreditNote binding
P9	Negatieve factuur	380	UBL- Invoice.xsd	Negatief	Door u te ontvangen	Ja 	Bedoeld voor zelfstandige retourfacturatie/ creditering (b.v. emballage, volume korting einde jaar); niet te relateren aan één voorgaande factuur.
P9	Creditnota	381	UBL- CreditNote.xsd	Positief	Door u te ontvangen	Ja, maar wordt afgeraden	Bedoeld voor zelfstandige retourfacturatie/ creditering (b.v. emballage, volume korting einde jaar); niet te relateren aan één voorgaande factuur.
P9	Creditnota	381	UBL- Invoice.xsd	Positief	Door u te ontvangen	NEE! 	Invoice type code 381 (credit note) mag NIET gebruikt worden in de UBL- Invoice binding
P10 Variant 1	Negatieve factuur, dan factuur	384, 380	UBL- Invoice.xsd	Negatief, dan positief	Door u te ontvangen, dan door u te betalen.	Ja 	Eerst complete creditering van vorige factuur (met 384), dan

Proces/ variant	Factuur- type	Type code (BT-3)	Binding	Hoeveel- heden/be- dragen	Interpre- tatie bedragen	Onder- steund in NLCIUS	Opmerking
							nieuwe factuur (380). Vanuit 384 verplichte verwijziging/referentie naar de eerdere factuur.
P10 Variant 1	Creditnota , dan factuur	381, 380	UBL- CreditNot e.xsd, dan UBL- Invoice.xs d	Positief	Door u te ontvangen, dan door u te betalen.	Ja, maar wordt afgerade n.	Eerst complete creditering van vorige factuur, dan nieuwe factuur. Vanuit 381 verplichte verwijziging/referentie naar de eerdere factuur.
P10 Variant 2	Corrected	384	UBL- Invoice.xs d	Positief of negatief	Door u te betalen (bij positief bedrag). Door u te ontvangen (bij negatief bedrag)	Ja, maar variant 1 heeft de voorkeu r	Correctie op een reeds eerder verstuurd factuur, waarbij het verschil wordt vermeld (384).
P10 Variant 2	Corrected	381	UBL- CreditNot e.xsd	Positief	Door u te ontvangen	Ja, maar wordt afgerade n	Correctie op een reeds eerder verstuurd factuur, waarbij het verschil wordt vermeld (381).
P12	Self-billing	389	UBL- Invoice.xs d	Positief	Door u te betalen.	Niet zonder voorafga ande overeen komst.	Qua implementatie vereist dit aanvullende afspraken tussen klant-leverancier over o.a. factuurnummer reeksen, contract afspraken en endpoint aanpassingen voor anders routeren van factuur.

Proces/ variant	Factuur- type	Type code (BT-3)	Binding	Hoeveel- heden/be- -dragen	Interpre- tatie bedragen	Onder- steund in NLCIUS	Opmerking
	Overig	Anders dan 380, 381, 384, 389	UBL- Invoice.xs d	Positief	Door u te betalen.	NEE! 	Overige factuur types (met afwijkende BT-3 code) dienen omgezet te worden naar bovengenoemde toegestane factuur types.

Facturen met een negatief te betalen bedrag (of creditnota's met een positief te betalen bedrag) brengen een geldstroom op gang tussen Leverancier en Afnemer, in plaats van andersom. De Betaalinstructies (BG-16) krijgen daardoor een andere betekenis. Het rekeningnummer (BT-84) is dat van de afnemer en niet van de leverancier.

Omdat P9 en P10 verschillende scenario's en varianten kennen, zijn hieronder voorbeelden uitgewerkt.

Voorbeeld scenariobeschrijving P9

- Er zijn 10 stuks a 5 euro besteld
- Er zijn 10 stuks geleverd
- Er zijn 10 stuks gefactureerd
- Er gaan 3 stuks retour (bv. schade of emballage oid)
- Er worden 3 stuks gecrediteerd

Tabel 5 — P9, variant 1

P9, variant 1 (met invoice)	Type	Hoeveelheid (Q)	Prijs (P)	Bedrag
Originele factuur	380	10	5	50
Correctiefactuur	384	-3	5	-15

Tabel 6 — P9, variant 2

P9, variant 2 (met creditnote)	Type	Hoeveelheid (Q)	Prijs (P)	Bedrag
Originele factuur	380	10	5	50
Creditnota	381	3	5	15

Voorbeeld scenariobeschrijving P10

- 10 stuks a 5 euro besteld
- Er zijn 8 stuks geleverd
- Er zijn 10 stuk gefactureerd
- 2 stuks moeten gecorrigeerd worden

Tabel 7 — P10, variant 1 - Credit note

P10, variant 1 (met creditnote)	Type	Hoeveelheid (Q)	Prijs (P)	Bedrag
Originele factuur	380	10	5	50
Volledige credit	381	10	5	50
Correctiefactuur	380	8	5	40

Tabel 8 — P10, variant 1 - Factuur

P10, variant 1 (met invoice)	Type	Hoeveelheid (Q)	Prijs (P)	Bedrag
Originele factuur	380	10	5	50
Volledige credit	384	-10	5	-50
Correctiefactuur	380	8	5	40

Tabel 9 — P10, variant 2 - Credit note

P10, variant 2 (met creditnote)	Type	Hoeveelheid (Q)	Prijs (P)	Bedrag
Originele factuur	380	10	5	50
Correctiefactuur	381	10	5	50
		-8	5	-40

Tabel 10 — P10, variant 2 - Factuur

P10, variant 2 (met invoice)	Type	Hoeveelheid (Q)	Prijs (P)	Bedrag
Originele factuur	380	10	5	50
Correctiefactuur	384	-10	5	-50
		8	5	40

7.2 Referenties (order, projectcode, workflow etc.)

De kernfactuur kent vele referenties naar documenten en objecten. Deze kunnen en mogen alle worden gevuld indien zij van toepassing zijn. Om automatische verwerking te vergemakkelijken

moeten echter ofwel het ordernummer (BT-13), ofwel de referentie afnemer (BT-10) verplicht worden gevuld. In de referentie afnemer wordt een referentie opgenomen die door de afnemer bij bestelling is gegeven, of (als dat niet is gebeurd) een referentie die het de afnemer mogelijk maakt de factuur goed te keuren (bijvoorbeeld de naam van de besteller).

7.3 Identificatie van afdelingen / organisatieonderdelen

Wanneer de gefactureerde organisatie verschillende financiële administraties (software pakketten) hanteert voor verschillende onderdelen van het bedrijf is de combinatie van het registratienummer (KvK nummer of OIN) met de inkoopreferentie soms niet voldoende. Er is dan behoefte om organisatieonderdelen te kunnen identificeren.

In deze NLCIUS worden BT-29 (Seller identifier) en BT-46 (Buyer identifier) aanbevolen als de geschikte elementen om identifiers voor dergelijke organisatie(onderdelen) te kunnen opnemen. Dit zijn aanvullende velden op de Legal registration identifier (KvK/OIN) en het BTW nummer die in andere velden worden opgenomen. Voor deze identifiers kunnen interne nummers worden gebruikt (afnemer- c.q. leveranciersnummer of afdelingsnummer) of een algemeen schema zoals GLN. Zie ook paragraaf 6.1.

Ieder identificatienummer in de basisfactuur heeft een zogenaamd Schema, dat het soort identificatienummer aangeeft. Als het identificatienummer een intern nummer is (bijv. afnemer- of leveranciersnummer) dan wordt de schema-aanduiding weggelaten, Voor KvK nummers is het schema 106, voor OIN nummers 190.

7.4 Codes

Van de meeste gecodeerde elementen kunnen alle codes van de genoemde codelijsten gebruikt worden, c.q. in de factuur voorkomen. Er zijn enkele uitzonderingen, waarbij de codelijst wordt ingeperkt:

BT-3 Invoice Type / Factuurtype. Hier mogen alleen de volgende codes gebruikt worden (zie paragraaf 7.1):

Tabel 11 — Factuursoorten

Code	Betekenis
380	Commerciële factuur
381	Creditnota (afgeraden en indien gebruikt alleen in combinatie met het XML Credit Note schema)
384	Correctiefactuur
389	"Self Billed" factuur (proces P12 na bilaterale overeenkomst)

BT-8 Value Added Tax point date code. Afgeraden om te gebruiken, maar indien gebruikt:

Tabel 12 — BTW boekdatum

Code	Betekenis
3	Factuurdatum
35	Leverdatum
432	Betaaldatum

BT-81 Payment Means Type Code. Alleen de volgende waarden zijn toegestaan:

Tabel 13 — Betaalmethoden

Code	Betekenis
58	SEPA bankoverschrijving
59	SEPA incasso
57	Contractueel vastgelegd (verder niet gespecificeerd)
49	Incasso (niet-SEPA)
30	Bankoverschrijving (niet-SEPA)
48	Betaalkaart (Debit- of Creditcard)

BT-95, BT-102, BT-118, BT-151 VAT Category Code. Alleen de volgende waarden zijn toegestaan:

Tabel 14 — BTW categorie code

Code	Betekenis
S	Standaard tarief (laag of hoog)
Z	Nultarief (0%)
E	BTW vrij
AE	BTW verlegd
K	Intracommunautaire levering
G	Export buiten de EU

Code	Betekenis
O	BTW niet van toepassing. Deze code wordt afgeraden. Gebruik Z voor niet belaste goederen/diensten.
L	Omzetbelasting op de Canarische Eilanden
M	Omzetbelasting in Ceuta en Melilla

Zie ook paragraaf 7.6.

BT-121 VAT Exemption reason code. Liever niet gebruiken. Codelijst is nog niet beschikbaar. Gebruik in plaats van de code BT-120 VAT Exemption reason text.

BT-125-1 Attached Document Mime Code.

De typen documenten dat meegestuurd kan worden met de factuur is om veiligheidsredenen beperkt. De toegestane typen staan in de volgende tabel.

Tabel 15 — Mime code

Code	Betekenis
application/pdf	PDF document
image/png	PNG afbeelding
image/jpeg	JPG afbeelding
text/csv	Comma separated file (spreadsheet)
application/vnd.openxmlformats-officedocument.spreadsheetml.sheet	Open XML spreadsheet
application/vnd.oasis.opendocument.spreadsheet	Open Document spreadsheet

BT-130 Invoiced quantity unit of measure code. en **BT-150 Item price base quantity unit of measure code.** Alle waarden van UN/ECE Rec 20 en UN/ECE Rec 21 zijn toegestaan. Waarden van UN/ECE Rec. 21 worden voorafgegaan door een X. Aanbevolen wordt slechts de volgende waarden te gebruiken:

Tabel 16 — Eenheden

Code	Betekenis (Engels)	Betekenis (Nederlands)
MTK	square metre	Vierkante meter
C62	one	Stuks (Let op: niet PCE of EA gebruiken!)
NAR	article	artikelen

Code	Betekenis (Engels)	Betekenis (Nederlands)
PR	pair	paren
SET	set	set
AMP	ampere	Ampere
CMT	centimetre	centimeter
MMT	millimetre	millimeter
MTR	metre	meter
GRM	gram	gram
KGM	kilogram	kilogram
TNE	tonne (metric ton)	ton (1000 kg)
A90	gigawatt	gigawatt
KWT	kilowatt	kilowatt (Let op: niet KVA gebruiken!)
MAW	megawatt	megawatt
K3	Kilovolt ampere reactive hours	
KVR	kilovar	
ANN	year	Jaar
DAY	day	Dag
HUR	hour	Uur
MIN	minute [unit of time]	Minuut (tijd)
MON	month	Maand
QAN	Quarter (of a year)	Kwartaal
SAN	Half year (6 months)	Half jaar
SEC	second [unit of time]	Seconde (tijd)
W4	Two week	twee weken
WEE	week	week
LTR	litre	Liter
MLT	millilitre	milliliter
MTQ	cubic metre	Kubieke meter
MQH	cubic metre per hour	kubieke meter per uur
3B	megajoule	megajoule
GV	gigajoule	gigajoule
GWH	gigawatt hour	gigawattuur
JOU	joule	joule
KJO	kilojoule	kilojoule
KWH	kilowatt hour	kilowattuur
MWH	megawatt hour (1000 kW.h)	megawattuur
WHR	watt hour	wattuur

7.5 Kortingen en toeslagen

Er zijn drie manieren waarop kortingen en toeslagen op de factuur kunnen worden gespecificeerd:

- Op factuurniveau
- Als aparte factuurregel

- Op regelniveau (binnen een bestaande regel)

Niet alle systemen ondersteunen het opnemen van kortingen en toeslagen op factuurniveau. Soms worden deze binnen het systeem gemapt naar aparte factuurregels. In een factuurregel moeten echter altijd een aantal en een prijs staan. Het aantal kan dan op 1 worden gezet bij toeslagen en op -1 bij kortingen en de prijs op het bedrag van de korting/toeslag.

Kortingen en toeslagen op regelniveau hebben altijd het BTW tarief van de regel. Indien ze onder een ander tarief vallen moeten ze op kopniveau worden gespecificeerd.

Indien een korting betrekking heeft op verschillende regels die onder verschillende tarieven vallen (zoals betalingskortingen) moet het BTW tarief naar rato gemiddeld worden over de regeltarieven. Meestal is het praktischer dan de Belastingdienst het voordeel van de twijfel te gunnen en het laagste BTW regeltarief te hanteren.

Kortingen/toeslagen op regelniveau zijn informatief, ze hebben geen invloed op de boeking in de financiële administratie. Het regelbedrag (BT-131 Invoice line net amount) is inclusief kortingen/toeslagen.

Kortingen/toeslagen op kopniveau zijn wél cruciaal bij het boeken en verwerken, want deze bedragen komen niet voor regelniveau. Boekhoudpakketten gaan meestal op twee manieren om met kortingen/toeslagen op kopniveau:

1. Kortingen/toeslagen worden omgezet in aparte boekingsregels
2. Kortingen/toeslagen worden verdisconteert in de regelbedragen van de bestaande factuurregels. Voor facturen waar lage en hoge BTW tarieven door elkaar worden gebruikt zorgt deze aanpak voor extra complexiteit.

7.6 BTW vulling: Geen BTW (ander dan 0% BTW), BTW verlegd

Regels, kortingen en toeslagen krijgen altijd een BTW categorie en een BTW percentage (behalve indien de factuur "out of scope" van BTW is (code O), dan wordt het percentage weggelaten, maar deze code wordt in Nederland niet gebruikt).

Tabel 17 — BTW categorieën en percentages

Code	Betekenis		Percentage
S	Standard rate	Standaard tarief binnenland	Nu 6% of 21%
Z	Zero rated goods Deze code wordt in Nederland niet gebruikt. Gebruik E voor niet belaste goederen/diensten. Kan wel voorkomen op facturen uit het buitenland.	Nultarief	0%
E	Exempt from tax	BTW vrij	0%
AE	VAT Reverse charge	BTW verlegd	0%

K	VAT exempt for EEA intra-community supply of goods and services	BTW vrijgesteld i.v.m. leveringen en diensten binnen de EU	0%
G	Free export item, tax not charged	Export buiten de EU	0%
O	Service outside scope of tax. Deze code wordt in Nederland niet gebruikt. Gebruik E voor niet belaste goederen/diensten. Kan wel voorkomen op facturen uit het buitenland.	BTW niet van toepassing	wordt niet vermeld
L	Canary Islands general indirect tax. Deze code wordt in Nederland niet gebruikt. Kan wel voorkomen op facturen uit het buitenland.	Speciale omzetbelasting voor de Canarische Eilanden	
M	Tax for production, services and importation in Ceuta and Melilla. Deze code wordt in Nederland niet gebruikt. Kan wel voorkomen op facturen uit het buitenland.	Speciale omzetbelasting voor Ceuta en Melilla	

De code E (BTW vrij) wordt gebruikt:

- indien de margeregeling van toepassing is; in de reden voor BTW vrijstelling (BT-120) wordt dan vermeld:
'bijzondere regeling - gebruikte goederen'
'bijzondere regeling - kunstvoorwerpen', dan wel
'bijzondere regeling - voorwerpen voor verzamelingen of antiquiteiten'
- indien de regeling voor reisbureaus wordt gehanteerd; in de reden voor BTW vrijstelling (BT-120) wordt dan vermeld: 'bijzondere regeling reisbureaus'; een en ander zoals vastgelegd in de artikelen 28z tot en met 28zg Wet op de omzetbelasting 1968;
- bij een vrijstelling (voor de limitatieve opsomming daarvan wordt verwezen naar artikel 11 Wet op de omzetbelasting 1968): enige aanduiding daarvan (dus geen specifiek

samenstel van woorden; het moet voor de afnemer én de Belastingdienst uit de omschrijving van de prestatie duidelijk zijn welke vrijstelling van toepassing is);

- voor de volgende situaties:

- de korting wegens contante betaling mits - in het geval een factuur wordt opgemaakt - het bedrag van de korting in mindering wordt gebracht op het in rekening te brengen bedrag (artikel 2 Uitvoeringsbesluit omzetbelasting 1968); en de zogenoemde 'doorlopende posten':

- de assurantiekosten welke de ondernemer die de prestatie verricht aan een andere ondernemer moet voldoen, mits zij afzonderlijk in rekening worden gebracht (artikel 4, lid 1, letter b, Uitvoeringsbesluit omzetbelasting 1968);

- de voor degene aan wie de dienst wordt bewezen, aan rechten bij invoer en andere belastingen en heffingen gedane uitschotten (artikel 4, lid 1, letter c, Uitvoeringsbesluit omzetbelasting 1968);

- de bij de levering van een gebruikte personenauto, motorrijwiel dan wel bestelauto (anders dan met toepassing van artikel 28b of 28 d van de Wet op de omzetbelasting 1968 = margeregeling) het bij dat vervoermiddel op dat moment nog behorende bedrag aan BPM-belasting; dit is alleen van toepassing indien de ondernemer op de factuur het nog behorende bedrag van die BPM, vermeldt; (artikel 4, lid 2 en lid 3, Uitvoeringsbesluit omzetbelasting 1968);

- de bedragen welke door een reisbureau e.d. op eigen naam ten behoeve van reizigers voor wie zij de reis verzorgen, aan een andere ondernemer worden voldaan ter zake van in het buitenland ten behoeve van die reizigers verrichte leveringen en diensten (artikel 5, letter a, Uitvoeringsbeschikking omzetbelasting 1968);

- de bedragen welke de leverancier van een motorrijtuig aan de afnemer in rekening brengt (legeskosten) ter zake van de inschrijving en tenaamstelling van het voertuig in het kentekenregister (artikel 5, letter b, Uitvoeringsbeschikking omzetbelasting 1968).

7.7 Specificatie van totalen

7.7.1 Berekeningen

Hoe de verschillende bedragen worden berekend staat in de volgende tabel.

Tabel 18 — BTW categorieën en percentages

Business Term	Beschrijving	Formule
BT-146	Stuksprijs (excl. BTW)	Catalogusprijs (BT-148) – Korting op catalogus prijs (BT-147)
BT-136	Korting bedrag	Korting grondslag bedrag (BT-137) * Korting percentage (BT-138)
BT-141	Toeslag bedrag	Toeslag grondslag bedrag (BT-142) * Toeslag percentage (BT-143)
BT-131	Netto regelbedrag (excl. BTW)	Gefactureerde hoeveelheid (BT-129) * Stuksprijs (excl. BTW) (BT-146) / Prijs basishoeveelheid (BT-149) + Toeslag bedrag (BT-141) – Korting bedrag (BT-136)
BT-92	Kortingbedrag	Korting grondslag bedrag (BT-93) * Kortingpercentage (BT-94)
BT-99	Toeslagbedrag	Toeslag grondslag bedrag (BT-100) * Toeslagpercentage (BT-101)

Business Term	Beschrijving	Formule
BT-106	Totaal netto regelbedrag	SOM (Netto regelbedrag (excl. BTW) (BT-131))
BT-107	Totaal bedrag kortingen factuurniveau	SOM (Kortingbedrag (BT-92))
BT-108	Totaal bedrag toeslagen factuurniveau	SOM (Toeslagbedrag (BT-99))
BT-109	Factuurtotaal excl. BTW	Totaal netto regelbedrag (BT-106) – Totaal bedrag kortingen factuurniveau (BT-107) + Totaal bedrag toeslagen factuurniveau (BT-108)
BT-116	BTW grondslag bedrag	SOM(Netto regelbedrag (excl. BTW) (BT-131)) + SOM(Toeslagbedrag (BT-99)) – SOM(Kortingbedrag(BT-92)) Per BTW categorie (BT-151, BT-95, BT-102) en -percentage (BT-152, BT-96, BT-103)
BT-117	BTW bedrag	BTW grondslag bedrag (BT-116) * BTW percentage (BT-119) Per BTW categorie (BT-151, BT-95, BT-102) en -percentage (BT-152, BT-96, BT-103)
BT-110	BTW totaal	SOM(BTW bedrag (BT-117))
BT-112	Factuurtotaal incl. BTW	Factuurtotaal excl. BTW (BT-109) + BTW totaal (BT-110)
BT-115	Totaal te betalen bedrag	Factuurtotaal incl. BTW (BT-112) – Bedrag reeds betaald (BT-113) + Afrondingsbedrag (BT-114)

7.7.2 Hoe om te gaan met afrondingsverschillen.

In de factuur zelf komen geen afrondingsverschillen voor. De BTW grondslagen worden namelijk eerst opgeteld en pas daarna met het BTW percentage vermenigvuldigd. In boekhoudsystemen die eerst per regel de BTW uitrekenen en die bedragen optellen kunnen wel afrondingsverschillen ontstaan en dus een bedrag worden berekend dat afwijkt van het BTW totaalbedrag op de factuur. Aangeraden wordt om de bedragen die op de factuur zijn vermeld te boeken.

Het bedrag aan Afronding (BT-114) geldt voor landen met valuta waar bedragen onder 5 of 10 eenheden niet worden betaald (zoals in Nederland bij cash betalingen). In Nederland wordt dit element niet gebruikt; het wordt afgeraden in de NLCIUS.

7.8 Factuurperiode

De periode waarin de factuur moet worden geboekt en waarin BTW aangifte moet worden gedaan wordt bepaald door de inhoud van de volgende elementen:

- BT-2 Invoice Issue Date (**Factuurdatum**)
- BG-14- Invoicing period (**Factuurperiode**, meestal de periode waarin goederen of diensten zijn geleverd)
- BT-72 Actual delivery date (**Daadwerkelijke leverdatum**)
- BG-26 Invoice line period (**Factuurregel periode**, meestal de periode waarin goederen of diensten zijn geleverd)

Van invloed op tijdvak waarin leverancier BTW aangifte doet én tijdvak waarin afnemer BTW aftrek kan/mag verrichten.

Hierbij gelden (op het moment van publicatie van deze NLCIUS) de volgende regels:

"U berekent de btw op basis van de facturen die u hebt verstuurd in het tijdvak waarover u aangifte doet. De datum van de factuur bepaalt in welk tijdvak u de btw moet aangeven. Stuur uw factuur uiterlijk op de 15e dag na de maand waarin u de goederen of diensten hebt geleverd. Als u een factuur later hebt verstuurd, moet u de btw aangeven in het tijdvak waarin u de factuur uiterlijk had moeten versturen."

(https://www.belastingdienst.nl/wps/wcm/connect/bldcontentnl/belastingdienst/zakelijk/btw/btw_aangifte_doen_en_betalen/bereken_het_bedrag/hoe_berekent_u_het_btw_bedrag/factuurstelsel)

Raadpleeg de website van de Belastingdienst www.belastingdienst.nl voor de actuele regels.

Dit is relevant bij BTW tariefwijzigingen (wat niet vaak gebeurt) en bij grote bedragen die over de jaargrens gaan.

Het tijdvak waarin aangifte moet worden gedaan kan ook expliciet in de factuur worden vermeld met BT-7 Value added tax point date of BT-8 Value added tax point date code. Het wordt in de NLCIUS echter afgeraden om deze elementen te vullen. De meeste pakketten kunnen deze elementen niet verwerken en vanuit de andere elementen kan het tijdvak worden berekend.

In sommige scoren (Energie, Telecom) wordt het factuur- of levertijdvak ook op regelniveau vermeld in BG-26 Invoice Line Period. Het regeltijdvak hoort binnen het factuurtijdvak te liggen en het factuurtijdvak is bepalend voor de boeking.

7.9 G-rekening

In sommige situaties geldt een G-rekening. Dan moet een deel van het factuurbedrag (sociale lasten en belastingen) op een aparte geblokkeerde rekening worden gestort. De Europese basisfactuur is niet ontwikkeld voor deze situatie. Het is mogelijk de basisfactuur uit te breiden met een extensie waardoor de G-rekening wel kan worden ondersteund. Indien Afnemer of Leverancier zo'n extensie niet hebben geïmplementeerd, moeten twee facturen worden gestuurd:

- Eén factuur met het factuurbedrag minus de sociale lasten/belastingen, te betalen naar de reguliere rekening van de Leverancier
- Een tweede factuur met uitsluitend de sociale lasten/belastingen die moet worden betaald naar de geblokkeerde rekening.

Het bedrag aan sociale lasten/belastingen wordt in mindering gebracht op het factuurbedrag van de eerste factuur middels een Korting (BG-20).

7.10 Margeregeling

Bij de toepassing van de margeregeling is het niet toegestaan op de factuur apart melding te maken van een bedrag aan BTW (een en ander omdat de afnemer de in de winstmarge begrepen omzetbelasting niet in aftrek mag brengen). Hiervoor wordt verwezen naar art. 35, lid 1, letter p, van de Wet op de omzetbelasting 1968. Bij toepassing van de margeregeling dient de categoriecode "E" (Exempt) te worden gebruikt. In BT- Exemption Reason dient dan te worden vermeld:

- ófwel 'bijzondere regeling - gebruikte goederen';
- ófwel 'bijzondere regeling - kunstvoorwerpen';
- ófwel 'bijzondere regeling - voorwerpen voor verzamelingen of antiquiteiten, afhankelijk wat van toepassing is. De VAT Rate wordt op nul gezet.

Merk op dat de categoriecode "F" (Margin Scheme) niet is toegestaan in de basisfactuur.

8 Het semantisch gegevensmodel van de kernelementen van een elektronische factuur

8.1 Introductie

In dit hoofdstuk wordt het gegevensmodel beschreven van de kernfactuur. Het gegevensmodel bestaat uit een aantal informatie-elementen en groepen van informatie-elementen. Bovendien is een aantal business rules van toepassing.

Het gegevensmodel en de business rules bepalen of een individuele factuur voldoet aan de technische eisen van de NLCIUS en van EN 16931-1. Ze definiëren niet of een factuur voldoet aan wettelijke en contractuele eisen. De verzender van de factuur blijft altijd verantwoordelijk voor de inhoud van de factuur.

Figuur 14 geeft een overzicht van de groepen informatie-elementen die in de factuur kunnen voorkomen. Deze groepen en de informatie-elementen die ze bevatten worden beschreven in tabel 21. Hierin wordt ook aangegeven of de NLCIUS aanvullende eisen stelt aan cardinaliteit of inhoud.

De business rules zijn vermeld in paragraaf 7.3.

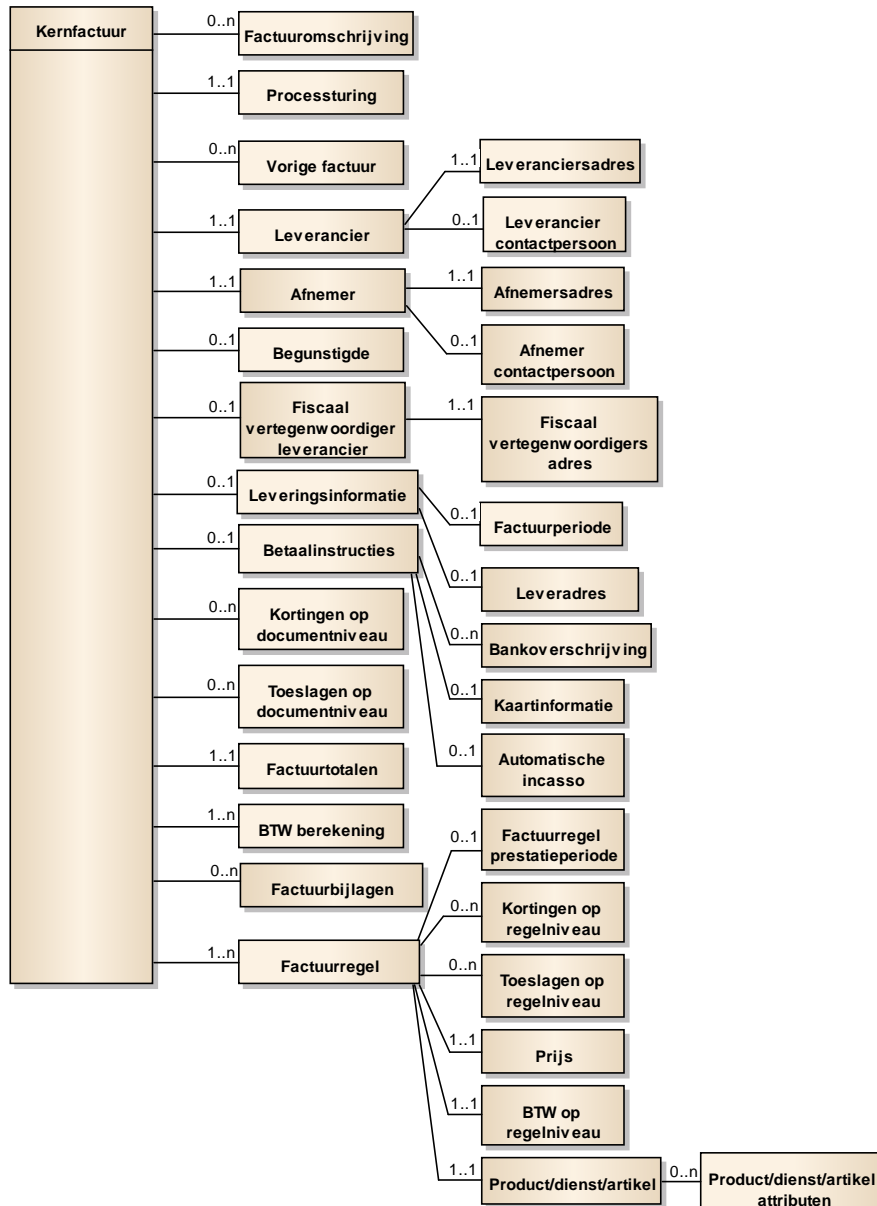

OPMERKING De figuur toont alleen de elementgroepen. Individuele elementen staan in tabel 21.

Figure 14 — Overzicht van het semantisch model

8.2 Legenda

Ieder data element en iedere groep van data elementen in het model wordt gerepresenteerd door een rij in tabel 14. In tabel 12 staat de legenda.

Tabel 19 — Legenda

ID	Ni- veau	Cardina- liteit	Term NLCIUS term	Omschrijving	NLCIUS	NLCIUS opmerking	NLCIUS max. veld- lengte
----	-------------	--------------------	---------------------	--------------	--------	------------------	--------------------------------

ID: Het identificatienummer van het informatie-element (BT - Business Term) of groep van informatie-elementen (BG - Business terms Group). De nummers zijn niet noodzakelijkerwijze opeenvolgend.

Niveau: Geeft aan op welk niveau in het model het informatie-element opgenomen is:

- +: Kopniveau;
- ++: Het tweede niveau. Het element maakt deel uit van een groep op het kopniveau;
- +++: Het derde niveau. Het element maakt deel uit van een groep op het tweede niveau;
- ++++: Het vierde niveau. Het element maakt deel uit van een groep op het derde niveau

Cardinaliteit: wordt gebruikt om aan te geven of het element of de groep verplicht of optioneel is, en of het element / de groep herhaald kan worden. De cardinaliteit geldt binnen de groep waarvan het element deel uitmaakt. Als die groep optioneel is en het element verplicht, dan hoeft het element alleen voor te komen als de groep gevuld is.

De volgende cardinaliteiten kunnen worden aangegeven:

- 1..1: Verplicht, niet herhalen;
- 1..n: Verplicht en kan herhaald worden (minstens één instantie moet voorkomen);
- 0..1: Optioneel, niet herhalend;
- 0..n: Optioneel en herhalend.

Business Term: De naam van het informatie-element zoals het gebruikt wordt in het model. Onder de naam is in rood de Nederlandse term vermeld.

Omschrijving: Een omschrijving van het informatie-element en eventuele gebruiksregels.

NLCIUS:

In deze kolom staat hoe de NLCIUS het element inperkt. In de volgende tabel staat onder CIUS type tussen haakjes het nummer van de type inperkingen uit tabel 1.

Tabel 20 — CIUS typen

CIUS type	Afkorting	Betekenis
None		Het is evident hoe het veld in Nederlandse context moet worden toegepast en deze is identiek aan de formulering in de EN.
Restriction: not allowed (1)	N	Dit element wordt niet toegestaan.
Restriction: mandatory (6)	V	Dit element is altijd nodig in iedere factuur om hem in NL te kunnen ontvangen/verwerken.
Restriction: limitation (7)	I	De aanwezigheid van dit element wordt ingeperkt (max n keer).
Restriction: conditional use (10)	C	Dit element is onderworpen aan voorwaarden (b.v. verplicht in bepaalde situaties). Zie CIUS specificatie voor de voorwaarden.
Discourage (2)	A	Gebruik van dit element wordt ontraden. In meeste implementaties zal de informatie in dit element niet gebruikt worden voor de verwerking van de factuur. Om interoperabiliteit met andere EU landen te behouden wordt dit element <u>niet</u> verboden.
Usage note (5)	O	Nadere richtlijn of vullingsadvies; er wordt een aanvullend advies gegeven hoe dit veld toegepast moet/kan worden.

8.3 Het semantisch model

Tabel 21 — Semantisch data model van de basisfactuur

ID	Niveau	Cardinaliteit	Business Term NLCIUS term	Omschrijving	NLCIUS	NLCIUS opmerking
BG-0		1..1	INVOICE FACTUUR			
BT-1	+	1..1	Invoice number Factuurnummer	A unique identification of the Invoice.		
BT-2	+	1..1	Invoice issue date Factuurdatum	The date when the Invoice was issued.		
BT-3	+	1..1	Invoice type code Factuursoort	A code specifying the functional type of the Invoice.	C	Alleen 380, 384 en 389 bij Invoices Alleen 381 bij Credit Notes
BT-5	+	1..1	Invoice currency code Factuur valuta code	The currency in which all Invoice amounts are given, except for the Total VAT amount in accounting currency.		
BT-6	+	0..1	VAT accounting currency code BTW valuta code	The currency used for VAT accounting and reporting purposes as accepted or required in the country of the Seller.	A	Ontraden
BT-7	+	0..1	Value added tax point date BTW boekingsdatum	The date when the VAT becomes accountable for the Seller and for the Buyer in so far as that date can be determined and differs from the date of issue of the invoice, according to the VAT directive.	A	BTW boekingsdatum wordt afgeleid van factuurdatum/leverdatum. Dit element wordt ontraden en als het voorkomt kan het genegeerd worden.

ID	Niveau	Cardinaliteit	Business Term NLCIUS term	Omschrijving	NLCIUS	NLCIUS opmerking
BT-8	+	0..1	Value added tax point date code BTW boekingsdatumcode	The code of the date when the VAT becomes accountable for the Seller and for the Buyer.	A	BTW boekingsdatum wordt afgeleid van factuurdatum/leverdatum. Dit element wordt ontraden en als het voorkomt kan het genegeerd worden.
BT-9	+	0..1	Payment due date Vervaldatum betaling	The date when the payment is due.	O	Wordt vaak genegeerd wanneer inkoop-/contractvoorwaarden leidend zijn.
BT-10	+	0..1	Buyer reference Referentie afnemer	An identifier assigned by the Buyer used for internal routing purposes.	C	BT-10 of BT-13 moet door Nederlandse leveranciers (BT-40 = NL) verplicht gevuld zijn, of beide. In de referentie afnemer wordt een referentie opgenomen die door de afnemer bij bestelling is gegeven, of (als dat niet is gebeurd) een referentie die het de afnemer mogelijk maakt de factuur goed te keuren (bijvoorbeeld de naam van de besteller).

ID	Niveau	Cardinaliteit	Business Term NLCIUS term	Omschrijving	NLCIUS	NLCIUS opmerking
BT-11	+	0..1	Project reference Project referentie	The identification of the project the invoice refers to		
BT-12	+	0..1	Contract reference Contractnummer	The identification of a contract.		
BT-13	+	0..1	Purchase order reference Inkoopordernummer	An identifier of a referenced purchase order, issued by the Buyer.	C	BT-10 of BT-13 moet door Nederlandse leveranciers (BT-40 = NL) verplicht gevuld zijn, of beide. Indien er een Inkoopordernummer is gecommuniceerd dient deze door Nederlandse leveranciers verplicht opgenomen te worden.
BT-14	+	0..1	Sales order reference Verkoopordernummer	An identifier of a referenced sales order, issued by the Seller.		
BT-15	+	0..1	Receiving advice reference Ontvangstbewijsnummer	An identifier of a referenced receiving advice.		
BT-16	+	0..1	Despatch advice reference Pakbonnummer	An identifier of a referenced despatch advice.		
BT-17	+	0..1	Tender or lot reference Aanbestedingsnummer	The identification of the call for tender or lot the invoice relates to.		
BT-18	+	0..1	Invoiced object identifier Factuurobjectnummer	An identifier for an object on which the invoice is based, given by the Seller.		
BT-18-1	++	0..1	Scheme identifier Identificatie schema	The identification scheme identifier of the Invoiced object identifier.		

ID	Niveau	Cardinaliteit	Business Term NLCIUS term	Omschrijving	NLCIUS	NLCIUS opmerking
BT-19	+	0..1	Buyer accounting reference Grootboekrekening afnemer	A textual value that specifies where to book the relevant data into the Buyer's financial accounts.	O	Referentienummer uit het referentiegrootboekschema, tenzij de afnemer een ander grootboekrekeningnummer heeft doorgegeven aan de leverancier. Alleen gebruiken als er geen ordernummer bekend is.
BT-20	+	0..1	Payment terms Betaalcondities	A textual description of the payment terms that apply to the amount due for payment (Including description of possible penalties).	O	Veelal worden inkoopvoorwaarden met betalingscondities gehanteerd. Dit veld wordt dan genegeerd.
BG-1	+	0..n	INVOICE NOTE FACTUURNOTITIE	A group of business terms providing textual notes that are relevant for the invoice, together with an indication of the note subject.		
BT-21	++	0..1	Invoice note subject code Notitie onderwerp code	The subject of the following textual note.	A	Ontraden. Bij een goede reden code afstemmen met de afnemer. In UBL wordt de code tussen # geplaatst voor de tekst. Bijv. #REG#Franco.

ID	Niveau	Cardinaliteit	Business Term NLCIUS term	Omschrijving	NLCIUS	NLCIUS opmerking
BT-22	++	1..1	Invoice note Notitie tekst	A textual note that gives unstructured information that is relevant to the Invoice as a whole.		
BG-2	+	1..1	PROCESS CONTROL PROCESSTURING	A group of business terms providing information on the business process and rules applicable to the Invoice document.		
BT-23	++	0..1	Business process type Processoort	Identifies the business process context in which the transaction appears, to enable the Buyer to process the Invoice in an appropriate way.	A	Ontraden. Tenzij door de transmissiegemeenschap een waarde wordt verlangd.
BT-24	++	1..1	Specification identifier CIUS of extensie nummer	An identification of the specification containing the total set of rules regarding semantic content, cardinalities and business rules to which the data contained in the instance document conforms.	O	Identificeert NLCIUS specificatie: urn:cen.eu:en16931:2017#compliant#urn:fdc:nen.nl:nlcius:v1.0 In bepaalde netwerken of gemeenschappen (zoals Peppol) kunnen andere waarden worden gehanteerd. Raadpleeg de specificatie van het netwerk of de gemeenschap.
BG-3	+	0..n	PRECEDING INVOICE REFERENCE VORIGE FACTUUR	A group of business terms providing information on one or more preceding Invoices.		

ID	Niveau	Cardinaliteit	Business Term NLCIUS term	Omschrijving	NLCIUS	NLCIUS opmerking
BT-25	++	1..1	Preceding Invoice reference Vorige factuurnummer	The identification of an Invoice that was previously sent by the Seller.	C	Voor Nederlandse leveranciers (BT-40 = NL) verplicht bij correctie facturen (code 384). Kan ook gebruikt worden bij deelfacturatie.
BT-26	++	0..1	Preceding Invoice issue date Vorige factuurdatum	The date when the Preceding Invoice was issued.	A	Ontraden. Verwijzing middels factuurnummer is voldoende
BG-4	+	1..1	SELLER LEVERANCIER	A group of business terms providing information about the Seller.		
BT-27	++	1..1	Seller name Naam leverancier	The full formal name by which the Seller is registered in the national registry of legal entities or as a Taxable person or otherwise trades as a person or persons.		
BT-28	++	0..1	Seller trading name Handelsnaam leverancier	A name by which the Seller is known, other than Seller name (also known as Business name).		

ID	Niveau	Cardinaliteit	Business Term NLCIUS term	Omschrijving	NLCIUS	NLCIUS opmerking
BT-29	++	0..n	Seller identifier Identificatie leverancier	An identification of the Seller.	O	Voor het identificeren van de Leverancier (in de communicatie tussen Leverancier en Afnemer) kunnen verschillende soorten identifiers worden gebruikt. Bijvoorbeeld het GLN, KVK nummer, KVK vestigingsnummer, een sector identifier, of bilateraal afgesproken identifier. Dit veld wordt aanvullend gebruikt op het Registratienummer leverancier (BT-30) en het BTW nummer (BT-31).
BT-29-1	+++	0..1	Scheme identifier Identificatie schema	The identification scheme identifier of the Seller identifier.		Indien nog niet bij de afnemer bekend: één van de codes uit de ISO 6523 lijst van organisatieidentificatie schema's.
BT-30	++	0..1	Seller legal registration identifier Registratienummer leverancier	An identifier issued by an official registrar that identifies the Seller as a legal entity or person.	C	Voor Nederlandse leveranciers verplicht (1..1), en moet gevuld worden met KvK of OIN

ID	Niveau	Cardinaliteit	Business Term NLCIUS term	Omschrijving	NLCIUS	NLCIUS opmerking
BT-30-1	+++	0..1	Scheme identifier Identificatie schema	The identification scheme identifier of the Seller legal registration identifier.	C	Eén van de volgende codes uit de ISO 6523 lijst van organisatieidentificatie schema's: KvK: 106 OIN: 190
BT-31	++	0..1	Seller VAT identifier BTW nummer leverancier	The Seller's VAT identifier (also known as Seller VAT identification number).	C	Dit veld betreft het BTW nummer van de Leverancier. Indien leverancier BTW plichtig is in Nederland, dan moet dit gegeven opgenomen worden.
BT-32	++	0..1	Seller tax registration identifier Fiscaal nummer leverancier	The local identification (defined by the Seller's address) of the Seller for tax purposes or a reference that enables the Seller to state his registered tax status.	A	Niet van toepassing voor Nederlandse leveranciers
BT-33	++	0..1	Seller additional legal information Juridische informatie leverancier	Additional legal information relevant for the Seller.	A	Niet van toepassing voor Nederlandse leveranciers
BT-34	++	0..1	Seller electronic address Electronisch adres leverancier	Identifies the Seller's electronic address to which the application level response to the invoice may be delivered.		
BT-34-1	+++	1..1	Scheme identifier Identificatie schema	The identification scheme identifier of the Seller electronic address.		

ID	Niveau	Cardinaliteit	Business Term NLCIUS term	Omschrijving	NLCIUS	NLCIUS opmerking
BG-5	++	1..1	SELLER POSTAL ADDRESS ADRES LEVERANCIER	A group of business terms providing information about the address of the Seller.	O	Volgens de Belastingdienst moeten adressen zo compleet mogelijk zijn. Vermelding van alleen een postbusnummer is niet voldoende. De factuur wordt niet gebruikt om stamgegevens bij te werken. Het ontvangende systeem zal doorgaans niets doen met adresgegevens
BT-35	+++	0..1	Seller address line 1 Adresregel 1 leverancier	The main address line in an address.	C	Adresregel 1 is verplicht indien het een adres in NL betreft. I.e. landcode (BT-40) = NL
BT-36	+++	0..1	Seller address line 2 Adresregel 2 leverancier	An additional address line in an address that can be used to give further details supplementing the main line.	O	In NL komt wel eens voor in uitzonderingsgevallen, bijvoorbeeld opmerking over de woonboot situatie.
BT-162	+++	0..1	Seller address line 3 Adresregel 3 leverancier	An additional address line in an address that can be used to give further details supplementing the main line.	A	In NL geen gebruik van dit veld, maar wel toegestaan.

ID	Niveau	Cardinaliteit	Business Term NLCIUS term	Omschrijving	NLCIUS	NLCIUS opmerking
BT-37	+++	0..1	Seller city Plaatsnaam leverancier	The common name of the city, town or village, where the Seller address is located.	C	Plaatsnaam leverancier is verplicht indien het een adres in NL betreft. I.e. landcode (BT-40) = NL
BT-38	+++	0..1	Seller post code Postcode leverancier	The identifier for an addressable group of properties according to the relevant postal service.	C	Postcode leverancier is verplicht indien het een adres in NL betreft. I.e. landcode (BT-40) = NL
BT-39	+++	0..1	Seller country subdivision Provincie leverancier	The subdivision of a country.	A	In NL geen gebruik van dit veld, maar wel toegestaan.
BT-40	+++	1..1	Seller country code Landcode leverancier	A code that identifies the country.		
BG-6	++	0..1	SELLER CONTACT CONTACTPERSOON LEVERANCIER	A group of business terms providing contact information about the Seller.		
BT-41	+++	0..1	Seller contact point Naam contactpersoon leverancier	A contact point for a legal entity or person.		
BT-42	+++	0..1	Seller contact telephone number Telefoonnummer contactpersoon leverancier	A phone number for the contact point.		
BT-43	+++	0..1	Seller contact email address Emailadres contactpersoon leverancier	An e-mail address for the contact point.		

ID	Niveau	Cardinaliteit	Business Term NLCIUS term	Omschrijving	NLCIUS	NLCIUS opmerking
BG-7	+	1..1	BUYER AFNEMER	A group of business terms providing information about the Buyer.	O	Volgens de Belastingdienst moeten adressen zo compleet mogelijk zijn. Vermelding van alleen een postbusnummer is niet voldoende. De factuur wordt niet gebruikt om stamgegevens bij te werken. Het ontvangende systeem zal doorgaans niets doen met adresgegevens.
BT-44	++	1..1	Buyer name Naam afnemer	The full name of the Buyer.		
BT-45	++	0..1	Buyer trading name Handelsnaam afnemer	A name by which the Buyer is known, other than Buyer name (also known as Business name).		

ID	Niveau	Cardinaliteit	Business Term NLCIUS term	Omschrijving	NLCIUS	NLCIUS opmerking
BT-46	++	0..1	Buyer identifier Identificatie afnemer	An identifier of the Buyer.	O	Voor het identificeren van de Afnemer (in de communicatie tussen Leverancier en Afnemer) kunnen verschillende soorten identifiers worden gebruikt. Bijvoorbeeld het GLN, OIN, KVK nummer, KVK vestigingsnummer, een sector identifier, of bilateraal afgesproken identifier. Dit veld wordt aanvullend gebruikt op het Registratienummer afnemer (BT-47) en het BTW nummer (BT-48).
BT-46-1	+++	0..1	Scheme identifier Identificatie schema	The identification scheme identifier of the Buyer identifier.		Indien nog niet bij de afnemer bekend: één van de codes uit de ISO 6523 lijst van organisatieidentificatie schema's
BT-47	++	0..1	Buyer legal registration identifier Registratienummer afnemer	An identifier issued by an official registrar that identifies the Buyer as a legal entity or person.	C	Nederlandse leveranciers (BT-40 = NL) specificeren hier voor Nederlandse afnemers verplicht Kvk of OIN

ID	Niveau	Cardinaliteit	Business Term NLCIUS term	Omschrijving	NLCIUS	NLCIUS opmerking
BT-47-1	+++	0..1	Scheme identifier Identificatie schema	The identification scheme identifier of the Buyer legal registration identifier.	C	Eén van de volgende codes uit de ISO 6523 lijst van organisatieidentificatie schema's: KvK: 106 OIN: 190
BT-48	++	0..1	Buyer VAT identifier BTW nummer afnemer	The Buyer's VAT identifier (also known as Buyer VAT identification number).	O	Dit veld betreft het BTW nummer van de Afnemer.
BT-49	++	0..1	Buyer electronic address Electronisch adres afnemer	Identifies the Buyer's electronic address to which the invoice is delivered.		
BT-49-1	+++	1..1	Scheme identifier Identificatie schema	The identification scheme identifier of the Buyer electronic address.		
BG-8	++	1..1	BUYER POSTAL ADDRESS ADRES AFNEMER	A group of business terms providing information about the postal address for the Buyer.	C	Volgens de Belastingdienst moeten adressen zo compleet mogelijk zijn. Vermelding van alleen een postbusnummer is niet voldoende. Het ontvangende systeem zal doorgaans niets doen met adresgegevens

ID	Niveau	Cardinaliteit	Business Term NLCIUS term	Omschrijving	NLCIUS	NLCIUS opmerking
BT-50	+++	0..1	Buyer address line 1 Adresregel 1 afnemer	The main address line in an address.	C	Adresregel 1 is verplicht indien de leverancier in NL is gevestigd (BT-40 = NL) en het een adres in NL betreft. I.e. landcode (BT-55) = NL
BT-51	+++	0..1	Buyer address line 2 Adresregel 2 afnemer	An additional address line in an address that can be used to give further details supplementing the main line.	O	In NL komt wel eens voor in uitzonderingsgevallen, bijvoorbeeld opmerking over de woonboot situatie.
BT-163	+++	0..1	Buyer address line 3 Adresregel 3 afnemer	An additional address line in an address that can be used to give further details supplementing the main line.	O	In NL geen gebruik van dit veld, maar wel toegestaan.
BT-52	+++	0..1	Buyer city Plaatsnaam afnemer	The common name of the city, town or village, where the Buyer's address is located.	C	Plaatsnaam afnemer is verplicht indien de leverancier in NL is gevestigd (BT-40 = NL) en het een adres in NL betreft. I.e. landcode (BT-55) = NL
BT-53	+++	0..1	Buyer post code Postcode afnemer	The identifier for an addressable group of properties according to the relevant postal service.	C	Postcode is verplicht indien de leverancier in NL is gevestigd (BT-40 = NL) en het een adres in NL betreft. I.e. landcode (BT-55) = NL

ID	Niveau	Cardinaliteit	Business Term NLCIUS term	Omschrijving	NLCIUS	NLCIUS opmerking
BT-54	+++	0..1	Buyer country subdivision Provincie afnemer	The subdivision of a country.	A	In NL geen gebruik van dit veld, maar wel toegestaan.
BT-55	+++	1..1	Buyer country code Landcode afnemer	A code that identifies the country.		
BG-9	++	0..1	BUYER CONTACT CONTACTPERSOON AFNEMER	A group of business terms providing contact information relevant for the Buyer.		
BT-56	+++	0..1	Buyer contact point Naam contactpersoon afnemer	A contact point for a legal entity or person.		
BT-57	+++	0..1	Buyer contact telephone number Telefoonnummer contactpersoon afnemer	A phone number for the contact point.		
BT-58	+++	0..1	Buyer contact email address Emailadres contactpersoon afnemer	An e-mail address for the contact point.		
BG-10	+	0..1	PAYEE BEGUNSTIGDE	A group of business terms providing information about the Payee, i.e. the role that receives the payment.		
BT-59	++	1..1	Payee name Naam begunstigde	The name of the Payee.		
BT-60	++	0..1	Payee identifier Identificatie begunstigde	An identifier for the Payee.		
BT-60-1	+++	0..1	Scheme identifier Identificatie schema	The identification scheme identifier of the Payee identifier.		Indien nog niet bij de afnemer bekend: één van de codes uit de ISO 6523 lijst van organisatieidentificatie schema's

ID	Niveau	Cardinaliteit	Business Term NLCIUS term	Omschrijving	NLCIUS	NLCIUS opmerking
BT-61	++	0..1	Payee legal registration identifier Registratienummer begunstigde	An identifier issued by an official registrar that identifies the Payee as a legal entity or person.	C	Voor Nederlandse leveranciers (BT-40 = NL) verplicht specificeren van KvK of OIN.
BT-61-1	+++	0..1	Scheme identifier Identificatie schema	The identification scheme identifier of the Payee legal registration identifier.		Eén van de volgende codes uit de ISO 6523 lijst van organisatieidentificatie schema's: KvK: 106 OIN: 190
BG-11	+	0..1	SELLER TAX REPRESENTATIVE PARTY FISCAAL VERTEGENWOORDIGER	A group of business terms providing information about the Seller's tax representative.		
BT-62	++	1..1	Seller tax representative name Naam fiscaal vertegenwoordiger	The full name of the Seller's tax representative party.		
BT-63	++	1..1	Seller tax representative VAT identifier BTW nummer fiscaal vertegenwoordiger	The VAT identifier of the Seller's tax representative party.		
BG-12	++	1..1	SELLER TAX REPRESENTATIVE POSTAL ADDRESS ADRES FISCAAL VERTEGENWOORDIGER	A group of business terms providing information about the postal address for the tax representative party.	C	Volgens de Belastingdienst moeten adressen zo compleet mogelijk zijn. Vermelding van alleen een postbusnummer is niet voldoende. Het ontvangende systeem zal doorgaans niets doen met adresgegevens

ID	Niveau	Cardinaliteit	Business Term NLCIUS term	Omschrijving	NLCIUS	NLCIUS opmerking
BT-64	+++	0..1	Tax representative address line 1 Adresregel 1 fiscaal vertegenwoordiger	The main address line in an address.	C	Adresregel 1 is verplicht indien de leverancier in NL is gevestigd (BT-40 = NL) en het een adres in NL betreft. I.e. landcode (BT-69) = NL
BT-65	+++	0..1	Tax representative address line 2 Adresregel 2 fiscaal vertegenwoordiger	An additional address line in an address that can be used to give further details supplementing the main line.	O	In NL komt wel eens voor in uitzonderingsgevallen, bijvoorbeeld opmerking over de woonboot situatie.
BT-164	+++	0..1	Tax representative address line 3 Adresregel 3 fiscaal vertegenwoordiger	An additional address line in an address that can be used to give further details supplementing the main line.	A	In NL geen gebruik van dit veld, maar wel toegestaan.
BT-66	+++	0..1	Tax representative city Plaatsnaam fiscaal vertegenwoordiger	The common name of the city, town or village, where the tax representative address is located.	C	Plaatsnaam afnemer is verplicht indien de leverancier in NL gevestigd is (BT-40 = NL) en het een adres in NL betreft. I.e. landcode (BT-69) = NL
BT-67	+++	0..1	Tax representative post code Postcode fiscaal vertegenwoordiger	The identifier for an addressable group of properties according to the relevant postal service.	C	Postcode is verplicht indien Adresregel 1 is verplicht indien de leverancier in NL is gevestigd (BT-40 = NL) en het een adres in NL betreft, i.e. landcode (BT-69) = NL

ID	Niveau	Cardinaliteit	Business Term NLCIUS term	Omschrijving	NLCIUS	NLCIUS opmerking
BT-68	+++	0..1	Tax representative country subdivision Provincie fiscaal vertegenwoordiger	The subdivision of a country.	A	In NL geen gebruik van dit veld, maar wel toegestaan.
BT-69	+++	1..1	Tax representative country code Landcode fiscaal vertegenwoordiger	A code that identifies the country.		
BG-13	+	0..1	DELIVERY INFORMATION LEVERINGSINFORMATIE	A group of business terms providing information about where and when the goods and services invoiced are delivered.		
BT-70	++	0..1	Deliver to party name Naam ontvanger levering	The name of the party to which the goods and services are delivered.		
BT-71	++	0..1	Deliver to location identifier Identificatie locatie levering	An identifier for the location at which the goods and services are delivered.		
BT-71-1	+++	0..1	Scheme identifier Identificatie schema	The identification scheme identifier of the Deliver to location identifier.		Indien nog niet bij de afnemer bekend: één van de codes uit de ISO 6523 lijst van organisatieidentificatie schema's
BT-72	++	0..1	Actual delivery date Daadwerkelijke leverdatum	the date on which the supply of goods or services was made or completed.		
BG-14	++	0..1	INVOICING PERIOD FACTUURPERIODE	A group of business terms providing information on the invoice period.		
BT-73	+++	0..1	Invoicing period start date Begindatum factuurperiode	The date when the Invoice period starts.		
BT-74	+++	0..1	Invoicing period end date Einddatum factuurperiode	The date when the Invoice period ends.		
BG-15	++	0..1	DELIVER TO ADDRESS AFLEVERADRES	A group of business terms providing information about the address to which goods and services invoiced were or are delivered.	O	Het ontvangende systeem zal doorgaans niets doen met adresgegevens.

ID	Niveau	Cardinaliteit	Business Term NLCIUS term	Omschrijving	NLCIUS	NLCIUS opmerking
BT-75	+++	0..1	Deliver to address line 1 Adresregel 1 afleveradres	The main address line in an address.		
BT-76	+++	0..1	Deliver to address line 2 Adresregel 2 afleveradres	An additional address line in an address that can be used to give further details supplementing the main line.	O	In NL komt wel eens voor in uitzonderingsgevallen, bijvoorbeeld opmerking over de woonboot situatie.
BT-165	+++	0..1	Deliver to address line 3 Adresregel 3 afleveradres	An additional address line in an address that can be used to give further details supplementing the main line.	A	In NL geen gebruik van dit veld, maar wel toegestaan.
BT-77	+++	0..1	Deliver to city Plaatsnaam afleveradres	The common name of the city, town or village, where the deliver to address is located.		
BT-78	+++	0..1	Deliver to post code Postcode afleveradres	The identifier for an addressable group of properties according to the relevant postal service.		
BT-79	+++	0..1	Deliver to country subdivision Provincie afleveradres	The subdivision of a country.	A	In NL geen gebruik van dit veld, maar wel toegestaan.
BT-80	+++	1..1	Deliver to country code Landcode afleveradres	A code that identifies the country.		

ID	Niveau	Cardinaliteit	Business Term NLCIUS term	Omschrijving	NLCIUS	NLCIUS opmerking
BG-16	+	0..1	PAYMENT INSTRUCTIONS BETAALINSTRUCTIES	A group of business terms providing information about the payment.	V	<p>Door Nederlandse leveranciers verplicht om te vullen in geval van betaling van afnemer naar leverancier.</p> <p>Alle drie mogelijkheden worden ondersteund:</p> <ol style="list-style-type: none"> 1. Bankoverschrijving (Credit transfer) 2. Credit card betaling (Payment card information) 3. Automatische incasso (Direct debit) <p>Bij een negatief te betalen bedrag (BT-115 Amount due for payment) blijft de betekenis van Payee (BG-10) en PaymentInstructions (BG-16) gelijk, namelijk die van de betalingsontvanger. De invulling verandert dus van gegevens van de leverancier naar die van de afnemer.</p>

ID	Niveau	Cardinaliteit	Business Term NLCIUS term	Omschrijving	NLCIUS	NLCIUS opmerking
BT-81	++	1..1	Payment means type code Code betaalwijze	The means, expressed as code, for how a payment is expected to be or has been settled.	O	Mag de waarden 58, 59, 57, 49, 30 of 48 hebben.
BT-82	++	0..1	Payment means text Betaalwijze tekst	The means, expressed as text, for how a payment is expected to be or has been settled.	A	Liever niet gebruiken.
BT-83	++	0..1	Remittance information Betaalkenmerk	A textual value used to establish a link between the payment and the Invoice, issued by the Seller.		
BG-17	++	0..n	CREDIT TRANSFER BANKOVERSCHRIJVING	A group of business terms to specify credit transfer payments.		
BT-84	+++	1..1	Payment account identifier Rekeningnummer	A unique identifier of the financial payment account, at a payment service provider, to which payment should be made.		Slechts ter verificatie. Rekeningnummers worden als stamgegevens vooraf uitgewisseld.
BT-85	+++	0..1	Payment account name Rekeningnaam	The name of the payment account, at a payment service provider, to which payment should be made.	A	Wordt ontraden
BT-86	+++	0..1	Payment service provider identifier Identificatie bank	An identifier for the payment service provider where a payment account is located.	A	Wordt ontraden voor SEPA betalingen
BG-18	++	0..1	PAYMENT CARD INFORMATION INFORMATIE BETAALKAART	A group of business terms providing information about card used for payment contemporaneous with invoice issuance.		
BT-87	+++	1..1	Payment card primary account number Nummer betaalkaart	The Primary Account Number (PAN) of the card used for payment.		
BT-88	+++	0..1	Payment card holder name Naam houder betaalkaart	The name of the payment card holder.		

ID	Niveau	Cardinaliteit	Business Term NLCIUS term	Omschrijving	NLCIUS	NLCIUS opmerking
BG-19	++	0..1	DIRECT DEBIT AUTOMATISCHE INCASSO	A group of business terms to specify a direct debit.		
BT-89	+++	0..1	Mandate reference identifier Mandaatnummer	Unique identifier assigned by the Payee for referencing the direct debit mandate.	O	Vooral gebruikt indien de factuur ook als vooraankondiging gebruikt wordt.
BT-90	+++	0..1	Bank assigned creditor identifier Crediteur	Unique banking reference identifier of the Payee or Seller assigned by the Payee or Seller bank.		
BT-91	+++	0..1	Debited account identifier Bankrekeningnummer	The account to be debited by the direct debit.		
BG-20	+	0..n	DOCUMENT LEVEL ALLOWANCES KORTINGEN OP DOCUMENTNIVEAU	A group of business terms providing information about allowances applicable to the Invoice as a whole.	O	Ook op-tijd-betalen korting
BT-92	++	1..1	Document level allowance amount Korting bedrag	The amount of an allowance, without VAT.	O	Het bedrag dat aan korting gegeven wordt exclusief BTW: BT-93 * BT-94 / 100
BT-93	++	0..1	Document level allowance base amount Korting grondslag bedrag	The base amount that may be used, in conjunction with the document level allowance percentage, to calculate the document level allowance amount.	O	Het basisbedrag exclusief BTW waarover korting wordt berekend.
BT-94	++	0..1	Document level allowance percentage Korting percentage	The percentage that may be used, in conjunction with the document level allowance base amount, to calculate the document level allowance amount.	O	Het kortingspercentage dat van toepassing is. Vulling 10% korting = '10'
BT-95	++	1..1	Document level allowance VAT category code Korting BTW code	A coded identification of what VAT category applies to the document level allowance.		

ID	Niveau	Cardinaliteit	Business Term NLCIUS term	Omschrijving	NLCIUS	NLCIUS opmerking
BT-96	++	0..1	Document level allowance VAT rate Korting BTW percentage	The VAT rate, represented as percentage that applies to the document level allowance.	O	Advies: pas bij facturen met factuuregels met verschillende BTW percentages het laagste op de factuur voorkomende BTW percentage toe voor een korting op header.
BT-97	++	0..1	Document level allowance reason Korting reden	The reason for the document level allowance, expressed as text.		
BT-98	++	0..1	Document level allowance reason code Korting reden code	The reason for the document level allowance, expressed as a code.	A	Afgeraden, maar indien gebruikt moet de code dezelfde betekenis hebben als BT-97.
BG-21	+	0..n	DOCUMENT LEVEL CHARGES TOESLAGEN OP DOCUMENT NIVEAU	A group of business terms providing information about charges and taxes other than VAT, applicable to the Invoice as a whole.		
BT-99	++	1..1	Document level charge amount Toeslag bedrag	The amount of a charge, without VAT.	O	Het bedrag aan toeslag dat gerekend wordt exclusief BTW: $BT-100 * BT-101 / 100$
BT-100	++	0..1	Document level charge base amount Toeslag grondslag bedrag	The base amount that may be used, in conjunction with the document level charge percentage, to calculate the document level charge amount.	O	Het basisbedrag exclusief BTW waarover de toeslag wordt berekend.
BT-101	++	0..1	Document level charge percentage Toeslag percentage	The percentage that may be used, in conjunction with the document level charge base amount, to calculate the document level charge amount.	O	Het toeslagpercentage dat van toepassing is. Vulling 10% toeslag = '10'

ID	Niveau	Cardinaliteit	Business Term NLCIUS term	Omschrijving	NLCIUS	NLCIUS opmerking
BT-102	++	1..1	Document level charge VAT category code Toeslag BTW code	A coded identification of what VAT category applies to the document level charge.		
BT-103	++	0..1	Document level charge VAT rate Toeslag BTW percentage	The VAT rate, represented as percentage that applies to the document level charge.	O	Advies: pas bij facturen met factuuregels met verschillende BTW percentages het hoogst de factuur voorkomende BTW percentage toe voor een toeslag op header.
BT-104	++	0..1	Document level charge reason Toeslag reden	The reason for the document level charge, expressed as text.		
BT-105	++	0..1	Document level charge reason code Toeslag reden code	The reason for the document level charge, expressed as a code.	A	Afgeraden, maar indien gebruikt moet de code dezelfde betekenis hebben als BT-104.
BG-22	+	1..1	DOCUMENT TOTALS FACTUURTOTALEN	A group of business terms providing the monetary totals for the Invoice.		
BT-106	++	1..1	Sum of Invoice line net amount Totaal netto regelbedrag	Sum of all Invoice line net amounts in the Invoice.	O	Σ BT-131
BT-107	++	0..1	Sum of allowances on document level Totaal bedrag kortingen factuurniveau	Sum of all allowances on document level in the Invoice.	O	Σ BT-92
BT-108	++	0..1	Sum of charges on document level Totaal bedrag toeslagen factuurniveau	Sum of all charges on document level in the Invoice.	O	Σ BT-99
BT-109	++	1..1	Invoice total amount without VAT Factuurtotaal excl. BTW	The total amount of the Invoice without VAT.	O	BT-106 + BT-107 + BT-108
BT-110	++	0..1	Invoice total VAT amount BTW totaal	The total VAT amount for the Invoice.	O	Σ BT-117

ID	Niveau	Cardinaliteit	Business Term NLCIUS term	Omschrijving	NLCIUS	NLCIUS opmerking
BT-111	++	0..1	Invoice total VAT amount in accounting currency BTW totaal in boekingsvaluta	The VAT total amount expressed in the accounting currency accepted or required in the country of the Seller.	A	Wordt in de praktijk niet gebruikt. Wordt genegeerd.
BT-112	++	1..1	Invoice total amount with VAT Factuurtotaal incl. BTW	The total amount of the Invoice with VAT.	O	BT-109 + BT-110
BT-113	++	0..1	Paid amount Bedrag reeds betaald	The sum of amounts which have been paid in advance.		
BT-114	++	0..1	Rounding amount Afrondingsbedrag	The amount to be added to the invoice total to round the amount to be paid.		
BT-115	++	1..1	Amount due for payment Totaal te betalen bedrag	The outstanding amount that is requested to be paid.	O	BT-112 - BT-113 + BT-114
BG-23	+	1..n	VAT BREAKDOWN BTW BEREKENING PER CATEGORIE/PERCENTAGE	A group of business terms providing information about VAT breakdown by different categories, rates and exemption reasons		
BT-116	++	1..1	VAT category taxable amount BTW grondslag bedrag	Sum of all taxable amounts subject to a specific VAT category code and VAT category rate (if the VAT category rate is applicable).		
BT-117	++	1..1	VAT category tax amount BTW bedrag	The total VAT amount for a given VAT category.		
BT-118	++	1..1	VAT category code BTW categorie code	Coded identification of a VAT category.		
BT-119	++	0..1	VAT category rate BTW percentage	The VAT rate, represented as percentage that applies for the relevant VAT category.		
BT-120	++	0..1	VAT exemption reason text Reden voor BTW vrijstelling	A textual statement of the reason why the amount is exempted from VAT or why no VAT is being charged		

ID	Niveau	Cardinaliteit	Business Term NLCIUS term	Omschrijving	NLCIUS	NLCIUS opmerking
BT-121	++	0..1	VAT exemption reason code Reden voor BTW vrijstelling, gecodeerd	A coded statement of the reason for why the amount is exempted from VAT.	A	Afgeraden. Gebruik BT-120
BG-24	+	0..n	ADDITIONAL SUPPORTING DOCUMENTS FACTUURONDERSTEUNENDE DOCUMENTEN	A group of business terms providing information about additional supporting documents substantiating the claims made in the Invoice.		
BT-122	++	1..1	Supporting document reference Documentnummer	An identifier of the supporting document.		
BT-123	++	0..1	Supporting document description Documentbeschrijving	A description of the supporting document.		
BT-124	++	0..1	External document location Externe documentlocatie	The URL (Uniform Resource Locator) that identifies where the external document is located.		
BT-125	++	0..1	Attached document Bijgevoegd document	An attached document embedded as binary object or sent together with the invoice.	O	Max 10 MB totaal Max 10 bijlagen
BT-125-1	+++	1..1	Attached document Mime code Mime code bijgevoegd document	The mime code of the attached document.		
BT-125-2	+++	1..1	Attached document Filename Bestandsnaam bijgevoegd document	The file name of the attached document		
BG-25	+	1..n	INVOICE LINE FACTUURREGEL	A group of business terms providing information on individual Invoice lines.		
BT-126	++	1..1	Invoice line identifier Factuurregelnummer	A unique identifier for the individual line within the Invoice.		
BT-127	++	0..1	Invoice line note Factuurregel notitie	A textual note that gives unstructured information that is relevant to the Invoice line.	O	Regelomschrijving in BT-153. BT-127 alleen aanvullend.
BT-128	++	0..1	Invoice line object identifier Referentie gerelateerd object	An identifier for an object on which the invoice line is based, given by the Seller.		
BT-128-1	+++	0..1	Scheme identifier Identificatie schema	The identification scheme identifier of the Invoice line object identifier.		

ID	Niveau	Cardinaliteit	Business Term NLCIUS term	Omschrijving	NLCIUS	NLCIUS opmerking
BT-129	++	1..1	Invoiced quantity Gefactureerde hoeveelheid	The quantity of items (goods or services) that is charged in the Invoice line.		
BT-130	++	1..1	Invoiced quantity unit of measure code Gefactureerde eenheid	The unit of measure that applies to the invoiced quantity.	O	Zie 7.4 voor aanbevolen eenheden.
BT-131	++	1..1	Invoice line net amount Netto regelbedrag (excl. BTW)	The total amount of the Invoice line.		
BT-132	++	0..1	Referenced purchase order line reference Referentie orderregel	An identifier for a referenced line within a purchase order, issued by the Buyer.	O	Alleen vullen als er op kopniveau een orderreferentie staat.
BT-133	++	0..1	Invoice line Buyer accounting reference Factuurregel grootboekrekening afnemer	A textual value that specifies where to book the relevant data into the Buyer's financial accounts.	O	Referentienummer uit het referentiegrootboekschema, tenzij de afnemer een ander grootboekrekeningnummer heeft doorgegeven aan de leverancier. Met name gebruiken als er geen ordernummer/regelnummer bekend is.
BG-26	++	0..1	INVOICE LINE PERIOD FACTUURREGEL PERIODE	A group of business terms providing information about the period relevant for the Invoice line.		
BT-134	+++	0..1	Invoice line period start date Startdatum factuurregel periode	The date when the Invoice period for this Invoice line starts.		
BT-135	+++	0..1	Invoice line period end date Einddatum factuurregel periode	The date when the Invoice period for this Invoice line ends.		
BG-27	++	0..n	INVOICE LINE ALLOWANCES KORTINGEN OP FACTUURREGEL NIVEAU	A group of business terms providing information about allowances applicable to the individual Invoice line.		

ID	Niveau	Cardinaliteit	Business Term NLCIUS term	Omschrijving	NLCIUS	NLCIUS opmerking
BT-136	+++	1..1	Invoice line allowance amount Korting bedrag	The amount of an allowance, without VAT.	O	Het bedrag dat aan korting gegeven wordt exclusief BTW: BT-137 * BT-138 / 100
BT-137	+++	0..1	Invoice line allowance base amount Korting grondslag bedrag	The base amount that may be used, in conjunction with the Invoice line allowance percentage, to calculate the Invoice line allowance amount.	O	Het basisbedrag exclusief BTW waarover korting wordt berekend.
BT-138	+++	0..1	Invoice line allowance percentage Korting percentage	The percentage that may be used, in conjunction with the Invoice line allowance base amount, to calculate the Invoice line allowance amount.	O	Het kortingspercentage dat van toepassing is. Vulling 10% korting = '10'
BT-139	+++	0..1	Invoice line allowance reason Korting reden	The reason for the Invoice line allowance, expressed as text.		
BT-140	+++	0..1	Invoice line allowance reason code Korting reden code	The reason for the Invoice line allowance, expressed as a code.	A	Afgeraden, maar indien gebruikt moet de code dezelfde betekenis hebben als BT-139.
BG-28	++	0..n	INVOICE LINE CHARGES TOESLAGEN OP FACTUURREGEL NIVEAU	A group of business terms providing information about charges and taxes other than VAT applicable to the individual Invoice line.		
BT-141	+++	1..1	Invoice line charge amount Toeslag bedrag	The amount of a charge, without VAT.	O	Het bedrag aan toeslag dat gerekend wordt exclusief BTW: BT-142 * BT-143 / 100
BT-142	+++	0..1	Invoice line charge base amount Toeslag grondslag bedrag	The base amount that may be used, in conjunction with the Invoice line charge percentage, to calculate the Invoice line charge amount.	O	Het basisbedrag exclusief BTW waarover de toeslag wordt berekend.

ID	Niveau	Cardinaliteit	Business Term NLCIUS term	Omschrijving	NLCIUS	NLCIUS opmerking
BT-143	+++	0..1	Invoice line charge percentage Toeslag percentage	The percentage that may be used, in conjunction with the Invoice line charge base amount, to calculate the Invoice line charge amount.	O	Het toeslagpercentage dat van toepassing is. Vulling 10% toeslag = '10'
BT-144	+++	0..1	Invoice line charge reason Toeslag reden	The reason for the Invoice line charge, expressed as text.		
BT-145	+++	0..1	Invoice line charge reason code Toeslag reden code	The reason for the Invoice line charge, expressed as a code.	A	Afgeraden, maar indien gebruikt moet de code dezelfde betekenis hebben als BT-144.
BG-29	++	1..1	PRICE DETAILS PRIJS DETAILS	A group of business terms providing information about the price applied for the goods and services invoiced on the Invoice line.		
BT-146	+++	1..1	Item net price Stuksprijs (excl. BTW)	The price of an item, exclusive of VAT, after subtracting item price discount.	O	De prijs waarmee verder gerekend wordt
BT-147	+++	0..1	Item price discount Korting op catalogus prijs	The total discount subtracted from the Item gross price to calculate the Item net price.		
BT-148	+++	0..1	Item gross price Catalogus prijs	The unit price, exclusive of VAT, before subtracting Item price discount.		
BT-149	+++	0..1	Item price base quantity Prijs basishoeveelheid	The number of item units to which the price applies.		
BT-150	+++	0..1	Item price base quantity unit of measure code Eenheid prijs basishoeveelheid	The unit of measure that applies to the Item price base quantity.	O	Zie 7.4 voor aanbevolen eenheden.
BG-30	++	1..1	LINE VAT INFORMATION FACTUURREGEL BTW INFORMATIE	A group of business terms providing information about the VAT applicable for the goods and services invoiced on the Invoice line.		

ID	Niveau	Cardinaliteit	Business Term NLCIUS term	Omschrijving	NLCIUS	NLCIUS opmerking
BT-151	+++	1..1	Invoiced item VAT category code BTW categorie code	The VAT category code for the invoiced item.		
BT-152	+++	0..1	Invoiced item VAT rate BTW percentage	The VAT rate, represented as percentage that applies to the invoiced item.		
BG-31	++	1..1	ITEM INFORMATION PRODUCT INFORMATIE	A group of business terms providing information about the goods and services invoiced.		
BT-153	+++	1..1	Item name Productnaam	A name for an item.		
BT-154	+++	0..1	Item description Productomschrijving	A description for an item.	O	Aanvullend op BT-153
BT-155	+++	0..1	Item Seller's identifier Leverancier identificatie product	An identifier, assigned by the Seller, for the item.		
BT-156	+++	0..1	Item Buyer's identifier Afnemer identificatie product	An identifier, assigned by the Buyer, for the item.		

ID	Niveau	Cardinaliteit	Business Term NLCIUS term	Omschrijving	NLCIUS	NLCIUS opmerking
BT-157	+++	0..1	Item standard identifier Standaard identificatie product	An item identifier based on a registered scheme.	O	Dit element is bedoeld voor het identificeren van een item op basis van een gestandaardiseerd artikelnummering systeem. Voorbeelden zijn: - ISBN voor boeken en media - GTIN algemeen maar ook de farmaceutische industrie, de bloemen- en planten en andere sectoren kennen hun gestandaardiseerde artikelnummering systemen.
BT-157-1	++++	1..1	Scheme identifier Identificatie schema	The identification scheme identifier of the Item standard identifier		Eén van de codes uit de ISO 6523 lijst van organisatieidentificatie schema's
BT-158	+++	0..n	Item classification identifier Classificatie product	A code for classifying the item by its type or nature.		
BT-158-1	++++	1..1	Scheme identifier Identificatie schema	The identification scheme identifier of the Item classification identifier		Eén van de codes uit de UNTDID 7143 lijst
BT-158-2	++++	0..1	Scheme version identifier Identificatie schema versie	The version of the identification scheme.		
BT-159	+++	0..1	Item country of origin Land van herkomst product	The code identifying the country from which the item originates.		

ID	Niveau	Cardinaliteit	Business Term NLCIUS term	Omschrijving	NLCIUS	NLCIUS opmerking
BG-32	+++	0..n	ITEM ATTRIBUTES PRODUCT ATTRIBUTEN	A group of business terms providing information about properties of the goods and services invoiced.		
BT-160	++++	1..1	Item attribute name Attribuut naam	The name of the attribute or property of the item.		
BT-161	++++	1..1	Item attribute value Attribuut waarde	The value of the attribute or property of the item.		

8.4 Bedrijfsregels

8.4.1 Integriteitsregels

Integriteitsregels geven aan welke elementen verplicht zijn en aan welke elementen eisen worden gesteld betreffende de inhoud (dat er bijvoorbeeld geen negatieve waarden zijn toegestaan).

Tabel 22 — Business rules - Integriteitsregels

ID	Description	Target / context	Business term / group
BR-1	An Invoice shall have a Specification identifier (BT-24). Iedere factuur heeft een CIUS of extensie nummer (BT-24)	Process control	BT-24
BR-2	An Invoice shall have an Invoice number (BT-1). Iedere factuur heeft een Factuurnummer (BT-1)	Invoice	BT-1
BR-3	An Invoice shall have an Invoice issue date (BT-2). Iedere factuur heeft een Factuurdatum (BT-2)	Invoice	BT-2
BR-4	An Invoice shall have an Invoice type code (BT-3). Iedere factuur heeft een Factuursoort (BT-3)	Invoice	BT-3
BR-5	An Invoice shall have an Invoice currency code (BT-5). Iedere factuur heeft een Factuur valuta code (BT-5)	Invoice	BT-5
BR-6	An Invoice shall contain the Seller name (BT-27). Iedere factuur bevat de Naam leverancier (BT-27)	Seller	BT-27
BR-7	An Invoice shall contain the Buyer name (BT-44). Iedere factuur bevat de Naam afnemer (BT-44)	Buyer	BT-44
BR-8	An Invoice shall contain the Seller postal address (BG-5). Iedere factuur bevat het Adres leverancier (BG-5)	Seller	BG-5
BR-9	The Seller postal address (BG-5) shall contain a Seller country code (BT-40). Het Adres leverancier bevat de Landcode leverancier (BT-40)	Seller Postal Address	BT-40
BR-10	An Invoice shall contain the Buyer postal address (BG-8). Iedere factuur bevat het Adres afnemer (BG-8)	Buyer	BG-8
BR-11	The Buyer postal address shall contain a Buyer country code (BT-55). Het Adres afnemer bevat de Landcode afnemer (BT-55)	Buyer Postal Address	BT-55
BR-12	An Invoice shall have the Sum of Invoice line net amount (BT-106). Iedere factuur bevat het Totaal netto regelbedrag (BT-106)	Document totals	BT-106
BR-13	An Invoice shall have the Invoice total amount without VAT (BT-109). Iedere factuur bevat het Factuurtotaal excl. BTW (BT-109)	Document totals	BT-109

ID	Description	Target / context	Business term / group
BR-14	An Invoice shall have the Invoice total amount with VAT (BT-112). Iedere factuur bevat het Factuurtotaal incl. BTW (BT-112)	Document totals	BT-112
BR-15	An Invoice shall have the Amount due for payment (BT-115). Iedere factuur bevat het Totaal te betalen bedrag (BT-115)	Document totals	BT-115
BR-16	An Invoice shall have at least one Invoice line (BG-25). Iedere factuur heeft minimaal één Factuurregel (BG-25)	Invoice	BG-25
BR-17	The Payee name (BT-59) shall be provided in the Invoice, if the Payee (BG-10) is different from the Seller (BG-4). De factuur bevat de Naam begunstigde (BT-59), indien de Begunstigde (BG-10) afwijkt van de Leverancier (BG-4)	Payee	BT-59
BR-18	The Seller tax representative name (BT-62) shall be provided in the Invoice, if the Seller (BG-4) has a Seller tax representative party (BG-11). De factuur bevat de Naam fiscaal vertegenwoordiger (BT-62), indien de Leverancier (BG-4) een Fiscaal vertegenwoordiger (BG-11) heeft	Seller tax representative	BT-62
BR-19	The Seller tax representative postal address (BG-12) shall be provided in the Invoice, if the Seller (BG-4) has a Seller tax representative party (BG-11). De factuur bevat het Adres fiscaal vertegenwoordiger (BG-12), indien de Leverancier (BG-4) een Fiscaal vertegenwoordiger (BG-11) heeft	Seller tax representative	BG-12
BR-20	The Seller tax representative postal address (BG-12) shall contain a Tax representative country code (BT-69), if the Seller (BG-4) has a Seller tax representative party (BG-11). Het Adres fiscaal vertegenwoordiger (BG-12), bevat een landcode fiscaal vertegenwoordiger (BT-69), indien de Leverancier (BG-4) een Fiscaal vertegenwoordiger (BG-11) heeft	Seller tax representative postal address	BT-69
BR-21	Each Invoice line (BG-25) shall have an Invoice line identifier (BT-126). Iedere Factuurregel (BG-25) heeft een Factuurregelnummer (BT-126).	Invoice Line	BT-126
BR-22	Each Invoice line (BG-25) shall have an Invoiced quantity (BT-129). Iedere Factuurregel (BG-25) heeft een Gefactureerde hoeveelheid (BT-129).	Invoice Line	BT-129
BR-23	An Invoice line (BG-25) shall have an Invoiced quantity unit of measure code (BT-130). Iedere Factuurregel (BG-25) heeft een Gefactureerde eenheid (BT-130).	Invoice Line	BT-130

ID	Description	Target / context	Business term / group
BR-24	Each Invoice line (BG-25) shall have an Invoice line net amount (BT-131). Iedere Factuurregel (BG-25) heeft een Netto regelbedrag (excl. BTW) (BT-131).	Invoice Line	BT-131
BR-25	Each Invoice line (BG-25) shall contain the Item name (BT-153). Iedere Factuurregel (BG-25) heeft een Productnaam (BT-153).	Item information	BT-153
BR-26	Each Invoice line (BG-25) shall contain the Item net price (BT-146). Iedere Factuurregel (BG-25) heeft een Stuksprijs (excl. BTW) (BT-146).	Price details	BT-146
BR-27	The Item net price (BT-146) shall NOT be negative. De Stuksprijs (excl. BTW) (BT-146) mag niet negatief zijn.	Item net price	BT-146
BR-28	The Item gross price (BT-148) shall NOT be negative. De Catalogus prijs (BT-148) mag niet negatief zijn.	Price details	BT-148
BR-29	If both Invoicing period start date (BT-73) and Invoicing period end date (BT-74) are given then the Invoicing period end date (BT-74) shall be later or equal to the Invoicing period start date (BT-73). Als de Begindatum factuurperiode (BT-73) en Einddatum factuurperiode (BT-74) beide zijn gegeven, dan komt de Einddatum factuurperiode (BT-74) later of gelijktijdig met de Begindatum factuurperiode (BT-73).	Invoicing Period	BT-74
BR-30	If both Invoice line period start date (BT-134) and Invoice line period end date (BT-135) are given then the Invoice line period end date (BT-135) shall be later or equal to the Invoice line period start date (BT-134). Als de Startdatum factuurregel periode (BT-134) en Einddatum factuurregel periode (BT-135) beide zijn gegeven, dan komt de Einddatum factuurregel periode (BT-135) later of gelijktijdig met de Startdatum factuurregel periode (BT-134).	Invoice Line Period	BT-135
BR-31	Each Document level allowance (BG-20) shall have a Document level allowance amount (BT-92). Ieder Korting op document niveau (BG-20) heeft een Kortingbedrag (BT-92).	Document level allowances	BT-92
BR-32	Each Document level allowance (BG-20) shall have a Document level allowance VAT category code (BT-95). Ieder Korting op document niveau (BG-20) heeft een Korting BTW code (BT-95).	Document level allowances	BT-95

ID	Description	Target / context	Business term / group
BR-33	Each Document level allowance (BG-20) shall have a Document level allowance reason (BT-97) or a Document level allowance reason code (BT-98). Ieder Korting op document niveau (BG-20) heeft een Korting reden (BT-97) of een Korting reden code (BT-98).	Document level allowances	BT-97, BT-98
BR-36	Each Document level charge (BG-21) shall have a Document level charge amount (BT-99). Iedere Toeslag op documentniveau (BG-21) heeft een Toeslagbedrag (BT-99).	Document level charges	BT-99
BR-37	Each Document level charge (BG-21) shall have a Document level charge VAT category code (BT-102). Iedere Toeslag op documentniveau (BG-21) heeft een Toeslag BTW code (BT-102).	Document level charges	BT-102
BR-38	Each Document level charge (BG-21) shall have a Document level charge reason (BT-104) or a Document level charge reason code (BT-105). Iedere Toeslag op documentniveau (BG-21) heeft een Toeslag reden (BT-104) of een Toeslag reden code (BT-105).	Document level charges	BT-104, BT-105
BR-41	Each Invoice line allowance (BG-27) shall have an Invoice line allowance amount (BT-136). Elke Korting op factuurregel niveau (BG-27) heeft een Korting bedrag (BT-136).	Invoice line allowances	BT-136
BR-42	Each Invoice line allowance (BG-27) shall have an Invoice line allowance reason (BT-139) or an Invoice line allowance reason code (BT-140). Elke Korting op factuurregel niveau (BG-27) heeft een Korting reden (BT-139) of een Korting reden code (BT-140)	Invoice line allowances	BT-144, BT-145
BR-43	Each Invoice line charge (BG-28) shall have an Invoice line charge amount (BT-141). Elke Toeslag op factuurregel niveau (BG-28) heeft een Toeslag bedrag (BT-141)	Invoice line charges	BT-141
BR-44	Each Invoice line charge (BG-28) shall have an Invoice line charge reason (BT-144) or an Invoice line charge reason code (BT-145). Elke Toeslag op factuurregel niveau (BG-28) heeft een Toeslag reden (BT-144) of een Toeslag reden code (BT-145)	Invoice line charges	BT-139, BT-140
BR-45	Each VAT breakdown (BG-23) shall have a VAT category taxable amount (BT-116). Iedere BTW berekening per categorie/percentage (BG-23) heeft een BTW grondslag bedrag (BT-116).	VAT breakdown	BT-116
BR-46	Each VAT breakdown (BG-23) shall have a VAT category tax amount (BT-117).	VAT breakdown	BT-117

ID	Description	Target / context	Business term / group
	Iedere BTW berekening per categorie/percentage (BG-23) heeft een BTW bedrag (BT-117).		
BR-47	Each VAT breakdown (BG-23) shall be defined through a VAT category code (BT-118). Iedere BTW berekening per categorie/percentage (BG-23) wordt gedefinieerd door een BTW categorie code (BT-118).	VAT breakdown	BT-118
BR-48	Each VAT breakdown (BG-23) shall have a VAT category rate (BT-119), except if the Invoice is not subject to VAT. Iedere BTW berekening per categorie/percentage (BG-23) heeft een BTW percentage (BT-119), behalve als de Factuur niet onderworpen is aan BTW.	VAT breakdown	BT-119
BR-49	A Payment instruction (BG-16) shall specify the Payment means type code (BT-81). Een Betaalinstructie (BG-16) specificeert de Code betaalwijze (BT-81).	Payment instructions	BT-81
BR-50	A Payment account identifier (BT-84) shall be present if Credit transfer (BG-17) information is provided in the Invoice. Een Rekeningnummer (BT-84) is aanwezig als de Bankoverschrijving (BG-17) informatie is gegeven in de Factuur.	Account information	BT-84
BR-51	The last 4 to 6 digits of the Payment card primary account number (BT-87) shall be present if Payment card information (BG-18) is provided in the Invoice. De laatste 4 tot 6 cijfers van een Nummer betaalkaart (BT-87) zijn aanwezig als de Informatie betaalkaart (BG-18) is gegeven in de Factuur.	Card information	BT-87
BR-52	Each Additional supporting document (BG-24) shall contain a Supporting document reference (BT-122). Ieder Factuurondersteunend document (BG-24) bevat een Documentnummer (BT-122).	Additional supporting documents	BT-122
BR-53	If the VAT accounting currency code (BT-6) is present, then the Invoice total VAT amount in accounting currency (BT-111) shall be provided. Als de BTW valuta code (BT-6) aanwezig is, dan is het BTW totaal in boekingsvaluta (BT-111) gegeven.	Document totals	BT-111
BR-54	Each Item attribute (BG-32) shall contain an Item attribute name (BT-160) and an Item attribute value (BT-161). Ieder Product Attribuut (BG-32) bevat een Attribuut naam (BT-160) en een Attribuut waarde (BT-161).	Item attributes	BT-160, BT-161
BR-55	Each Preceding Invoice reference (BG-3) shall contain a Preceding Invoice reference (BT-25).	Preceding invoice reference	BT-25

ID	Description	Target / context	Business term / group
	Iedere Vorige factuur (BG-3) bevat een Vorige factuurnummer (BT-25).		
BR-56	Each Seller tax representative party (BG-11) shall have a Seller tax representative VAT identifier (BT-63). Iedere Fiscaal vertegenwoordiger (BG-11) heeft een BTW nummer fiscaal vertegenwoordiger (BT-63).	Seller tax representative	BT-63
BR-57	Each Deliver to address (BG-15) shall contain a Deliver to country code (BT-80). Ieder Afleveradres (BG-15) bevat een Landcode afleveradres (BT-80).	Deliver to address	BT-80
BR-61	If the Payment means type code (BT-81) means SEPA credit transfer, Local credit transfer or Non-SEPA international credit transfer, the Payment account identifier (BT-84) shall be present. Als de Code betaalwijze (BT-81) een SEPA Overschrijving, Lokale Overschrijving of niet-SEPA Overschrijving is, dan is het Rekeningnummer (BT-84) gegeven.	Payment instructions	BT-84
BR-62	The Seller electronic address (BT-34) shall have a Scheme identifier. Ieder Electronisch adres leverancier (BT-34) heeft een Identificatie schema.	Seller electronic address	BT-34
BR-63	The Buyer electronic address (BT-49) shall have a Scheme identifier. Ieder Electronisch adres afnemer (BT-49) heeft een Identificatie schema.	Buyer electronic address	BT-49
BR-64	The Item standard identifier (BT-157) shall have a Scheme identifier Ieder Standaard identificatie product (BT-157) heeft een Identificatie schema.	Item standard identifier	BT-157
BR-65	The Item classification identifier (BT-158) shall have a Scheme identifier De Classificatie product (BT-158) heeft een Identificatie schema.	Item classification identifier	BT-158

8.4.2 Conditioes

Conditioes geven afhankelijkheden tussen elementen aan

Tabel 23 — Business rules – Conditioes

ID	Description	Target / context	Business term / group
BR-CO-3	Value added tax point date (BT-7) and Value added tax point date code (BT-8) are mutually exclusive. BTW boekingsdatum (BT-7) en BTW boekingsdatumcode (BT-8) sluiten elkaar uit.	Invoice	BT-7, BT-8
BR-CO-4	Each Invoice line (BG-25) shall be categorized with an Invoiced item VAT category code (BT-151). Iedere Factuurregel (BG-25) wordt gecategoriseerd met een BTW categorie code (BT-151).	Invoice Line	BT-151
BR-CO-5	Document level allowance reason code (BT-98) and Document level allowance reason (BT-97) shall indicate the same type of allowance. Korting reden code (BT-98) en Korting reden (BT-97) vermelden dezelfde type korting indien ze beide voorkomen.	Document level Allowances	BT-97, BT-98
BR-CO-6	Document level charge reason code (BT-105) and Document level charge reason (BT-104) shall indicate the same type of charge. Toeslag reden code (BT-105) en Toeslag reden (BT-104) vermelden dezelfde type toeslag indien ze beide voorkomen.	Document level Charges	BT-104, BT-105
BR-CO-7	Invoice line allowance reason code (BT-140) and Invoice line allowance reason (BT-139) shall indicate the same type of allowance reason. Korting reden code (BT-140) en Korting reden (BT-139) vermelden dezelfde type kortingreden indien ze beide voorkomen.	Invoice line Allowances	BT-139, BT-140
BR-CO-8	Invoice line charge reason code (BT-145) and Invoice line charge reason (BT-144) shall indicate the same type of charge reason. Toeslag reden code (BT-145) en Toeslag reden (BT-144) vermelden dezelfde type toeslagreden indien ze beide voorkomen.	Invoice line Charges	BT-144, BT-145
BR-CO-9	The Seller VAT identifier (BT-31), the Seller tax representative VAT identifier (BT-63) and the Buyer VAT identifier (BT-48) shall have a prefix in accordance with ISO code ISO 3166-1 alpha-2 by which the country of issue may be identified. Nevertheless, Greece may use the prefix 'EL'. BTW nummers (BT-31, BT-63 en BT-48) hebben een prefix overeenkomstig met ISO code 3166-1 alpha-2, waarmee het land van uitgifte kan worden geïdentificeerd. Desondanks gebruikt Griekenland de prefix 'EL'.	VAT identifiers	BT-31, BT-48, BT-63

ID	Description	Target / context	Business term / group
BR-CO-10	Sum of Invoice line net amount (BT-106) = \sum Invoice line net amount (BT-131). Het Totaal netto regelbedrag (BT-106) = \sum Netto regelbedrag (excl. BTW) (BT-131).	Document totals	BT-106
BR-CO-11	Sum of allowances on document level (BT-107) = \sum Document level allowance amount (BT-92). Het Totaal bedrag kortingen factuurniveau (BT-107) = \sum Korting bedrag (BT-92).	Document totals	BT-107
BR-CO-12	Sum of charges on document level (BT-108) = \sum Document level charge amount (BT-99). Het Totaal bedrag toeslagen factuurniveau (BT-108) = \sum Toeslag bedrag (BT-99).	Document totals	BT-108
BR-CO-13	Invoice total amount without VAT (BT-109) = \sum Invoice line net amount (BT-131) - Sum of allowances on document level (BT-107) + Sum of charges on document level (BT-108). Factuurtotaal excl. BTW (BT-109) = \sum Netto regelbedrag (excl. BTW) (BT-131) - Totaal bedrag kortingen factuurniveau (BT-107) + Totaal bedrag toeslagen factuurniveau (BT-108).	Document totals	BT-109
BR-CO-14	Invoice total VAT amount (BT-110) = \sum VAT category tax amount (BT-117). BTW totaal (BT-110) = \sum BTW bedrag (BT-117).	Document totals	BT-110
BR-CO-15	Invoice total amount with VAT (BT-112) = Invoice total amount without VAT (BT-109) + Invoice total VAT amount (BT-110). Factuurtotaal incl. BTW (BT-112) = Factuurtotaal excl. BTW (BT-109) + BTW totaal (BT-110).	Document totals	BT-112
BR-CO-16	Amount due for payment (BT-115) = Invoice total amount with VAT (BT-112) - Paid amount (BT-113) + Rounding amount (BT-114). Totaal te betalen bedrag (BT-115) = Factuurtotaal incl. BTW (BT-112) - Bedrag reeds betaald (BT-113) + Afrondingsbedrag (BT-114).	Document totals	BT-115
BR-CO-17	VAT category tax amount (BT-117) = VAT category taxable amount (BT-116) x (VAT category rate (BT-119) / 100), rounded to two decimals. BTW bedrag (BT-117) = BTW grondslag bedrag (BT-116) x (BTW percentage (BT-119) / 100), afgerond tot twee decimalen.	VAT breakdown	BT-117

ID	Description	Target / context	Business term / group
BR-CO-18	An Invoice shall at least have one VAT breakdown group (BG-23). Een Factuur heeft minimaal één BTW berekening per categorie/percentage (BG-23).	VAT breakdown	BG-23
BR-CO-19	If Invoicing period (BG-14) is used, the Invoicing period start date (BT-73) or the Invoicing period end date (BT-74) shall be filled, or both. Als Factuurperiode (BG-14) wordt gebruikt, dan zijn de Begindatum factuurperiode (BT-73) of Einddatum factuurperiode (BT-74) ingevuld, of beide.	Delivery or invoice period	BT-73, BT-74
BR-CO-20	If Invoice line period (BG-26) is used, the Invoice line period start date (BT-134) or the Invoice line period end date (BT-135) shall be filled, or both. Als Factuurregel periode (BG-26) wordt gebruikt, dan zijn de Startdatum factuurregelperiode (BT-134) of Einddatum factuurregelperiode (BT-135) ingevuld, of beide.	Invoice line period	BT-134, BT-135
BR-CO-21	Each Document level allowance (BG-20) shall contain a Document level allowance reason (BT-97) or a Document level allowance reason code (BT-98), or both. Iedere Korting op document niveau (BG-20) bevat een Korting reden (BT-97) of een Korting reden code (BT-98), of beide.	Document level allowance	BT-97, BT-98
BR-CO-22	Each Document level charge (BG-21) shall contain a Document level charge reason (BT-104) or a Document level charge reason code (BT-105), or both. Iedere Toeslag op document niveau (BG-21) bevat een Toeslag reden (BT-104) of een Toeslag reden code (BT-105), of beide.	Document level charge	BT-104, BT-105
BR-CO-23	Each Invoice line allowance (BG-27) shall contain an Invoice line allowance reason (BT-139) or an Invoice line allowance reason code (BT-140), or both. Iedere Korting op factuurregel niveau (BG-27) bevat een Korting reden (BT-139) of een Korting reden code (BT-140), of beide.	Invoice line allowance	BT-139, BT-140
BR-CO-24	Each Invoice line charge (BG-28) shall contain an Invoice line charge reason (BT-144) or an Invoice line charge reason code (BT-145), or both. Iedere Toeslag op factuurregel niveau (BG-28) bevat een Toeslag reden (BT-144) of een Toeslag reden code (BT-145), of beide.	Invoice line charge	BT-144, BT-145

ID	Description	Target / context	Business term / group
BR-CO-25	In case the Amount due for payment (BT-115) is positive, either the Payment due date (BT-9) or the Payment terms (BT-20) shall be present. In het geval Totaal te betalen bedrag (BT-115) positief is, is ofwel Vervaldatum betaling (BT-9) of Betaalcondities (BT-20) aanwezig.	Invoice	BT-9, BT-20
BR-CO-26	In order for the buyer to automatically identify a supplier, the Seller identifier (BT-29), the Seller legal registration identifier (BT-30) and/or the Seller VAT identifier (BT-31) shall be present. Om voor de afnemer automatisch de leverancier te identificeren, zijn de Identificatie leverancier (BT-29), het Registratienummer leverancier (BT-30) en/of het BTW nummer leverancier (BT-31) aanwezig.	Seller	BT-29, BT-30, BT-31

Voor de restricties in de NLCIUS gelden de volgende additionele business rules:

Tabel 24 — Business rules - NLCIUS

ID	Description	Business term / group
BR-NL-1	Voor Nederlandse leveranciers (BT-40 = NL) moet in het Registratienummer leverancier ofwel het KvK nummer worden vermeld (BT-30 met Scheme ID = 106), ofwel het OIN nummer (BT-30 met scheme ID = 190).	BT-30
BR-NL-2	Voor Nederlandse leveranciers (BT-40 = NL) moet de factuur óf het Inkoopordernummer (BT-13) bevatten, óf de Referentie afnemer (BT-10), óf beide.	BT-10, BT-13
BR-NL-3	Voor Nederlandse leveranciers (BT-40 = NL) moet het Adres leverancier (BG-5) de Adresregel 1 leverancier (BT-35), de Postcode leverancier (BT-38) en de Plaatsnaam leverancier (BT-37) bevatten.	BG-5
BR-NL-4	Indien de leverancier in Nederland is gevestigd (BT-40 = NL) moet voor Nederlandse afnemers (BT-55 = NL) het Adres afnemer (BG-8) de Adresregel 1 afnemer (BT-50), de Postcode afnemer (BT-53) en de Plaatsnaam afnemer (BT-52) bevatten.	BG-8
BR-NL-5	Indien de leverancier in Nederland is gevestigd (BT-40 = NL) moet voor Nederlandse fiscaal vertegenwoordigers (BT-69=NL) het adres van de fiscaal vertegenwoordiger, als het opgegeven is, de Adresregel 1 Fiscaal vertegenwoordiger (BT-64), de Postcode fiscaal vertegenwoordiger (BT-67) en de Plaatsnaam fiscaal vertegenwoordiger (BT-66) bevatten.	BG-12
BR-NL-7	De Factuursoort (BT-3) mag de waarde 380, 384, 389 of 381 hebben.	BT-3

ID	Description	Business term / group
BR-NL-8	Indien de Factuursoort (BT-3) de waarde 381 heeft moet het UBL schema voor de Credit note worden gebruikt, bij alle andere waarden het UBL schema voor de Factuur.	BT-3
BR-NL-9	Indien de leverancier in Nederland is gevestigd (BT-40 = NL) en indien de Factuursoort (BT-3) de waarde 384 (Correctiefactuur) heeft, moet het Vorige factuurnummer (BT-25) gevuld zijn.	BT-25
BR-NL-10	Indien de leverancier in Nederland is gevestigd (BT-40 = NL) moet voor Nederlandse afnemers (BT-55 = NL) in het Registratienummer afnemer ofwel het KvK nummer worden vermeld (BT-47 met Scheme ID = 106), ofwel het OIN nummer (BT-47 met scheme ID = 190).	BT-47
BR-NL-11	Het is verplicht voor Nederlandse leveranciers (BT-40 = NL) om de Betaalinstructies BG-16 te vullen indien de betaling van afnemer naar leverancier gaat.	BG-16
BR-NL-12	De Code betaalwijze (BT-81) mag voor Nederlandse leveranciers (BT-40 = NL) de waarden 58, 59, 57, 49, 30 of 48 hebben.	BT-81

De NLCIUS bevat bovendien een aantal aanbevelingen. Facturen die deze aanbevelingen niet opvolgen kunnen correct zijn en hoeven niet te worden afgewezen. In een testperiode kan het van belang zijn om het niet voldoen aan de aanbevelingen te laten resulteren in waarschuwingen. De volgende business rules zijn daarvoor bedoeld.

Tabel 25 — NLCIUS aanbevelingen

ID	Description	Business term / group
BR-NL-19	Het gebruik van BTW valuta code (BT-6) wordt afgeraden.	BT-6
BR-NL-20	Het gebruik van de BTW boekingsdatum (BT-7) wordt afgeraden en als het voorkomt genegeerd.	BT-7
BR-NL-21	Het gebruik van de BTW boekingsdatumcode (BT-8) wordt afgeraden en als het voorkomt genegeerd.	BT-8
BR-NL-22	Het gebruik van Notitie onderwerpcode (BT-21) wordt afgeraden. Bij een goede reden code afstemmen met de afnemer.	BT-21
BR-NL-23	Het gebruik van Processoort (BT-23) wordt afgeraden, tenzij door de transmissiegemeenschap een waarde wordt verlangd.	BT-23
BR-NL-24	Het gebruik van Vorige factuurdatum (BT-26) wordt afgeraden.	BT-26
BR-NL-25	Het gebruik van Fiscaal nummer (BT-32) wordt afgeraden, omdat het niet van toepassing is voor Nederlandse leveranciers.	BT-32
BR-NL-26	Het gebruik van Juridische informatie (BT-33) wordt afgeraden, omdat het niet van toepassing is voor Nederlandse leveranciers.	BT-33

ID	Description	Business term / group
BR-NL-27	In Nederland maakt men geen gebruik van Adresregel 3 (BT-162, BT-163, BT-164, BT-165). Het gebruik wordt afgeraden, maar is wel toegestaan.	BT-162, BT-163, BT-164, BT-165
BR-NL-28	In Nederland wordt Provincie (BT-39, BT-54, BT-68, BT-79) niet gebruikt. Het gebruik wordt afgeraden, maar is wel toegestaan.	BT-39, BT-54, BT-68, BT-79
BR-NL-29	Het gebruik van Betaalwijze tekst (BT-82) wordt afgeraden.	BT-82
BR-NL-30	Het gebruik van Rekeningnaam (BT-85) wordt afgeraden.	BT-85
BR-NL-31	Het gebruik van Identificatie bank (BT-86) wordt afgeraden voor SEPA betalingen.	BT-86
BR-NL-32	Het gebruik van Korting reden code (BT-98, BT-140) wordt afgeraden.	BT-98, BT-140
BR-NL-33	Het gebruik van BTW totaal in boekingsvaluta (BT-111) wordt afgeraden.	BT-111
BR-NL-34	Het gebruik van Toeslag reden code (BT-105, BT-145) wordt afgeraden.	BT-105, BT-145
BR-NL-35	Het gebruik van Reden voor BTW vrijstelling, gecodeerd (BT-121) wordt afgeraden.	BT-121

8.4.3 BTW regels

8.4.3.1 Introductie

In figuur 15 is geïllustreerd hoe BTW in de factuur opgenomen kan zijn.

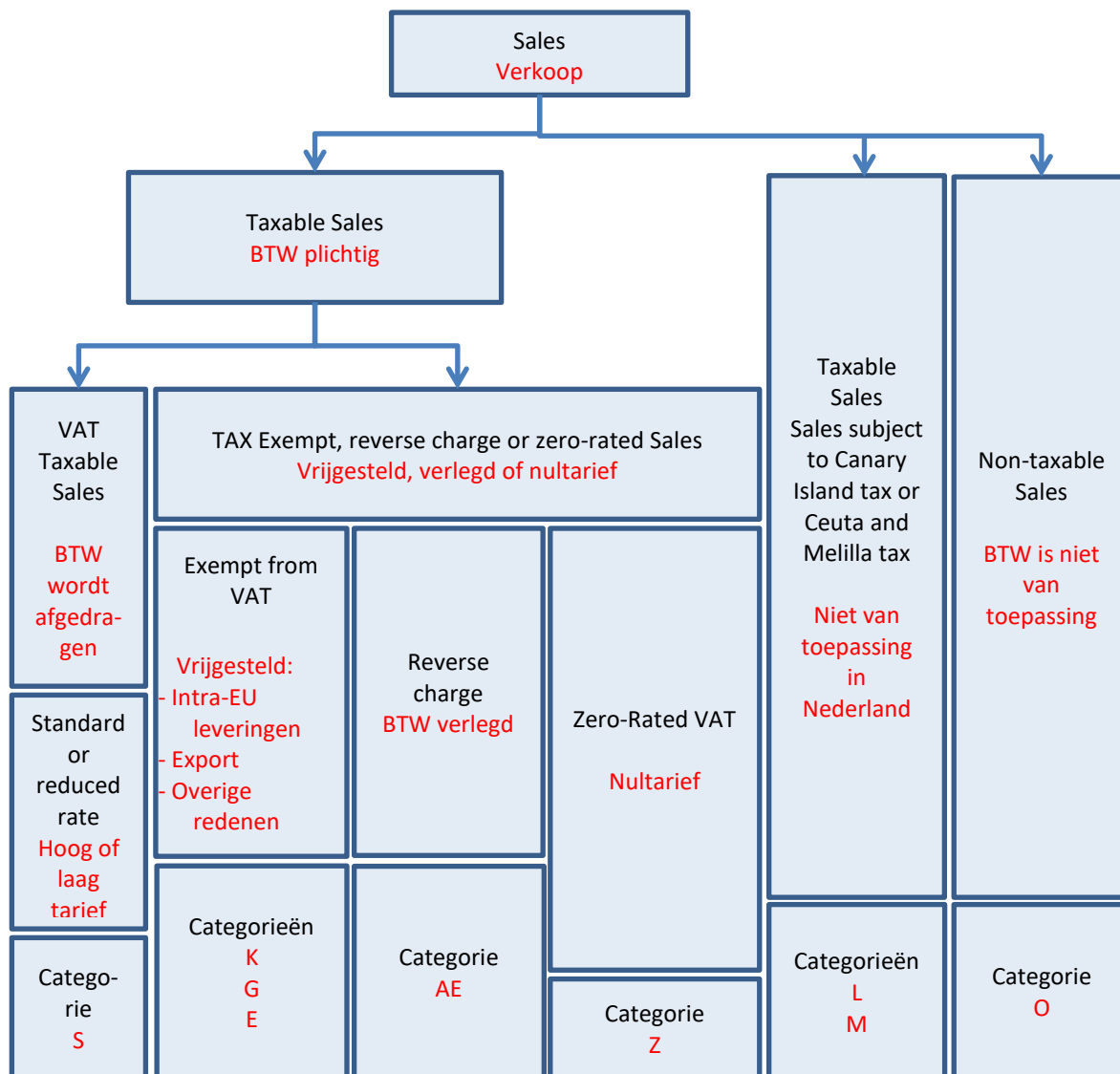

Figuur 15 — BTW categorieën

In de onderstaande tabel worden de categorieën nader toegelicht.

Tabel 26 — BTW categorieën

Definitie	Category
Standaard BTW	
Goederen/diensten zijn BTW plichtig volgens het hoge of lage tarief	S
Goederen/diensten zijn BTW plichtig volgens het nultarief	Z
BTW wordt niet afgedragen	

Definitie	Category
Goederen/diensten zijn uitgezonderd van BTW	E
De BTW is verlegd	AE
Het betreft een intracommunautaire levering	K
Het betreft export	G
BTW is niet van toepassing	
BTW is niet van toepassing	O
Omzetbelasting Canarische Eilanden, Ceuta en Melilla	L, M

8.4.3.2 BTW specificatie op de factuur

8.4.3.2.1 Standaard tarieven (hoog en laag)

Als het standaard tarief (hoog of laag) geldt, dan moet:

- het BTW nummer van de Leverancier gevuld zijn;
- de categoriecode S zijn;
- het percentage ingevuld zijn;
- het belastbaar bedrag per categorie/percentage gelijk zijn aan de som van de regelbedragen, plus de som van de toeslagen op factuurniveau minus de som van de kortingen op factuurniveau, indien deze volgens hetzelfde percentage worden belast;
- het BTW bedrag per categorie/percentage gelijk zijn aan het belastbaar bedrag maal het percentage.

8.4.3.2.2 Bedrijfsregels

Tabel 27 — Business rules - BTW standaard tarief

ID	Description
BR-S-1	<p>An Invoice that contains an Invoice line (BG-25), a Document level allowance (BG-20) or a Document level charge (BG-21) where the VAT category code (BT-151, BT-95 or BT-102) is "Standard rated" shall contain in the VAT breakdown (BG-23) at least one VAT category code (BT-118) equal with "Standard rated".</p> <p>Een Factuur die een Factuurregel (BG-25), Korting op document niveau (BG-20) of Toeslag op document niveau (BG-21) bevat waar de BTW categorie (BT-151, BT-95 of BT-102) "Standaard tarief" (S) is, bevat in de BTW berekening (BG-23) minimaal één BTW categorie (BT-118) met een "Standaard tarief" (S).</p>
BR-S-2	<p>An Invoice that contains an Invoice line (BG-25) where the Invoiced item VAT category code (BT-151) is "Standard rated" shall contain the Seller VAT Identifier (BT-31), the Seller tax registration identifier (BT-32) and/or the Seller tax representative VAT identifier (BT-63).</p> <p>Een Factuur die een Factuurregel (BG-25) bevat waar de BTW categorie (BT-151) "Standaard tarief" (S) is, moet een BTW nummer leverancier (BT-31), Fiscaal nummer</p>

ID	Description
	leverancier (BT-32) en/of een BTW nummer fiscaal vertegenwoordiger (BT-63) hebben.
BR-S-3	<p>An Invoice that contains a Document level allowance (BG-20) where the Document level allowance VAT category code (BT-95) is "Standard rated" shall contain the Seller VAT Identifier (BT-31), the Seller tax registration identifier (BT-32) and/or the Seller tax representative VAT identifier (BT-63).</p> <p>Een Factuur die een Korting op document niveau (BG-20) bevat waar de BTW categorie (BT-95) "Standaard tarief" (S) is, moet een BTW nummer leverancier (BT-31), Fiscaal nummer leverancier (BT-32) en/of een BTW nummer fiscaal vertegenwoordiger (BT-63) hebben.</p>
BR-S-4	<p>An Invoice that contains a Document level charge (BG-21) where the Document level charge VAT category code (BT-102) is "Standard rated" shall contain the Seller VAT Identifier (BT-31), the Seller tax registration identifier (BT-32) and/or the Seller tax representative VAT identifier (BT-63).</p> <p>Een Factuur dat een Toeslag op document niveau (BG-21) bevat waar de BTW categorie (BT-102) "Standaard tarief" (S) is, moet een BTW nummer leverancier (BT-31), Fiscaal nummer leverancier (BT-32) en/of een BTW nummer fiscaal vertegenwoordiger (BT-63) hebben.</p>
BR-S-5	<p>In an Invoice line (BG-25) where the Invoiced item VAT category code (BT-151) is "Standard rated" the Invoiced item VAT rate (BT-152) shall be greater than zero.</p> <p>In een Factuurregel (BG-25) waar de BTW categorie (BT-151) "Standaard tarief" (S) is, is het BTW percentage (BT-152) groter dan nul.</p>
BR-S-6	<p>In a Document level allowance (BG-20) where the Document level allowance VAT category code (BT-95) is "Standard rated" the Document level allowance VAT rate (BT-96) shall be greater than zero.</p> <p>In een Korting op document niveau (BG-20) waar de BTW categorie (BT-95) "Standaard tarief" (S) is, is het BTW percentage (BT-96) groter dan nul.</p>
BR-S-7	<p>In a Document level charge (BG-21) where the Document level charge VAT category code (BT-102) is "Standard rated" the Document level charge VAT rate (BT-103) shall be greater than zero.</p> <p>In een Toeslag op document niveau (BG-21) waar de BTW categorie (BT-102) "Standaard tarief" (S) is, is het BTW percentage (BT-103) groter dan nul.</p>
BR-S-8	<p>For each different value of VAT category rate (BT-119) where the VAT category code (BT-118) is "Standard rated", the VAT category taxable amount (BT-116) in a VAT breakdown (BG-23) shall equal the sum of Invoice line net amounts (BT-131) plus the sum of document level charge amounts (BT-99) minus the sum of document level allowance amounts (BT-92) where the VAT category code (BT-151, BT-102, BT-95) is "Standard rated" and the VAT rate (BT-152, BT-103, BT-96) equals the VAT category rate (BT-119).</p> <p>Voor iedere verschillende waarde van het BTW percentage (BT-119) waar de BTW categorie (BT-118) "Standaard tarief" (S) is, moet het BTW grondslag bedrag (BT-116) in een BTW berekening (BG-23) gelijk zijn aan de som van de Netto regelbedragen (excl. BTW) (BT-131) plus de som van de Toeslag bedragen (BT-99) minus de som van de Korting bedragen (BT-92) waar de BTW categorie (BT-151, BT-102, BT-95) "Standaard tarief" (S) is en het BTW percentage (BT-152, BT-103, BT-96) gelijk is aan het BTW percentage (BT-119).</p>

ID	Description
BR-S-9	The VAT category tax amount (BT-117) in a VAT breakdown (BG-23) where VAT category code (BT-118) is "Standard rated" shall equal the VAT category taxable amount (BT-116) multiplied by the VAT category rate (BT-119). Het BTW bedrag (BT-117) in een BTW berekening (BG-23) waar de BTW categorie (BT-118) "Standaard tarief" (S) is, is gelijk aan het BTW grondslag bedrag (BT-116) vermenigvuldigd met het BTW percentage (BT-119).
BR-S-10	A VAT Breakdown (BG-23) with VAT Category code (BT-118) "Standard rate" shall not have a VAT exemption reason code (BT-121) or VAT exemption reason text (BT-120). De BTW berekening (BG-23) met "Standaard tarief" (S) als BTW categorie (BT-118) mag geen Reden voor BTW vrijstelling, gecodeerd (BT-121) of Reden voor BTW vrijstelling (BT-120) hebben.

8.4.3.3 Geen BTW

8.4.3.3.1 Nultarief

Wanneer het BTW nultarief geldt is geen BTW verschuldigd, maar dit moet wel op de factuur worden vermeld. De code voor nultarief ("Z") wordt voor Nederlandse facturen niet gebruikt. Op buitenlandse facturen kan de code wel worden gebruikt Dan moet zijn vermeld:

- Het BTW nummer van de Leverancier;
- De BTW categorie "Nultarief" (Z);
- Het BTW percentage (0%);
- Het belastbaar bedrag;
- Het totaal van de belastbare bedragen van de regels waarop het nultarief van toepassing is;
- Het totaal BTW bedrag van de regels waarop het nultarief van toepassing is (0).

8.4.3.3.2 Bedrijfsregels

Tabel 28 — Business rules – BTW nultarief

ID	Description
BR-Z-1	An Invoice that contains an Invoice line (BG-25), a Document level allowance (BG-20) or a Document level charge (BG-21) where the VAT category code (BT-151, BT-95 or BT-102) is "Zero rated" shall contain in the VAT breakdown (BG-23) exactly one VAT category code (BT-118) equal with "Zero rated". Een Factuur die een Factuurregel (BG-25), Korting op document niveau (BG-20) of Toeslag op document niveau (BG-21) bevat waar de BTW categorie (BT-151, BT-95 of BT-102) "Nultarief" (Z) is, bevat precies één BTW berekening (BG-23) met een BTW categorie (BT-118) gelijk aan "Nultarief" (Z).
BR-Z-2	An Invoice that contains an Invoice line where the Invoiced item VAT category code (BT-151) is "Zero rated" shall contain the Seller VAT Identifier (BT-31), the Seller tax registration identifier (BT-32) and/or the Seller tax representative VAT identifier (BT-63).

ID	Description
	Een Factuur die een Factuurregel (BG-25) bevat waar de BTW categorie (BT-151) "Nultarief" (Z) is, moet een BTW nummer leverancier (BT-31), Fiscaal nummer leverancier (BT-32) en/of een BTW nummer fiscaal vertegenwoordiger (BT-63) hebben.
BR-Z-3	<p>An Invoice that contains a Document level allowance (BG-20) where the Document level allowance VAT category code (BT-95) is "Zero rated" shall contain the Seller VAT Identifier (BT-31), the Seller tax registration identifier (BT-32) and/or the Seller tax representative VAT identifier (BT-63).</p> <p>Een Factuur dat een Korting op document niveau (BG-20) bevat waar de BTW categorie (BT-95) "Nultarief" (Z) is, moet een BTW nummer leverancier (BT-31), Fiscaal nummer leverancier (BT-32) en/of een BTW nummer fiscaal vertegenwoordiger (BT-63) hebben.</p>
BR-Z-4	<p>An Invoice that contains a Document level charge where the Document level charge VAT category code (BT-102) is "Zero rated" shall contain the Seller VAT Identifier (BT-31), the Seller tax registration identifier (BT-32) and/or the Seller tax representative VAT identifier (BT-63).</p> <p>Een Factuur dat een Toeslag op document niveau (BG-21) bevat waar de BTW categorie (BT-102) "Nultarief" (Z) is, moet een BTW nummer leverancier (BT-31), Fiscaal nummer leverancier (BT-32) en/of een BTW nummer fiscaal vertegenwoordiger (BT-63) hebben.</p>
BR-Z-5	<p>In an Invoice line (BG-25) where the Invoiced item VAT category code (BT-151) is "Zero rated" the Invoiced item VAT rate (BT-152) shall be 0 (zero).</p> <p>In een Factuurregel (BG-25) waar de BTW categorie (BT-151) "Nultarief" (Z) is, is het BTW percentage (BT-152) nul.</p>
BR-Z-6	<p>In a Document level allowance (BG-20) where the Document level allowance VAT category code (BT-95) is "Zero rated" the Document level allowance VAT rate (BT-96) shall be 0 (zero).</p> <p>In een Korting op document niveau (BG-20) waar de BTW categorie (BT-95) "Nultarief" (Z) is, is het BTW percentage (BT-96) nul.</p>
BR-Z-7	<p>In a Document level charge (BG-21) where the Document level charge VAT category code (BT-102) is "Zero rated" the Document level charge VAT rate (BT-103) shall be 0 (zero).</p> <p>In een Toeslag op document niveau (BG-21) waar de BTW categorie (BT-102) "Nultarief" (Z) is, is het BTW percentage (BT-103) nul.</p>
BR-Z-8	<p>In a VAT breakdown (BG-23) where VAT category code (BT-118) is "Zero rated" the VAT category taxable amount (BT-116) shall equal the sum of Invoice line net amount (BT-131) minus the sum of Document level allowance amounts (BT-92) plus the sum of Document level charge amounts (BT-99) where the VAT category codes (BT-151, BT-95, BT-102) are "Zero rated".</p> <p>In een BTW berekening (BG-23) waar de BTW categorie (BT-118) "Nultarief" (Z) is, is het BTW grondslag bedrag (BT-116) gelijk aan de som van de Netto regelbedragen (excl. BTW) (BT-131) minus de som van de Korting bedragen (BT-92) plus de som van de Toeslag bedragen (BT-99) waar de BTW categorieën (BT-151, BT-95, BT-102) "Nultarief" (Z) zijn.</p>
BR-Z-9	The VAT category tax amount (BT-117) in a VAT breakdown (BG-23) where VAT category code (BT-118) is "Zero rated" shall equal 0 (zero).

ID	Description
	Het BTW bedrag (BT-117) in een BTW berekening (BG-23) waar de BTW categorie (BT-118) "Nultarief" (Z) is moet nul zijn.
BR-Z-10	A VAT Breakdown (BG-23) with VAT Category code (BT-118) "Zero rated" shall not have a VAT exemption reason code (BT-121) or VAT exemption reason text (BT-120). De BTW berekening (BG-23) met "Nultarief" (Z) als BTW categorie (BT-118) mag geen Reden voor BTW vrijstelling, gecodeerd (BT-121) of Reden voor BTW vrijstelling (BT-120) hebben.

8.4.3.3.3 Vrijgesteld van BTW

In sommige situaties is de verkoop vrijgesteld van BTW. In die gevallen dient vermeld te worden:

- Het BTW nummer van de Leverancier;
- De BTW code "Vrijgesteld (E)";
- Het BTW percentage (0);
- Een tekstuele of gecodeerde reden voor de vrijstelling per factuurregel;
- Een tekstuele of gecodeerde reden voor de vrijstelling in de BTW samenvatting;
- Per reden het totaal BTW bedrag (0);
- Het totaal BTW bedrag op de factuur (als de hele factuur vrijgesteld is, is dat 0).

Business rules:

Tabel 29 — Business rules - BTW vrijgesteld

ID	Description
BR-E-1	An Invoice that contains an Invoice line (BG-25), a Document level allowance (BG-20) or a Document level charge (BG-21) where the VAT category code (BT-151, BT-95 or BT-102) is "Exempt from VAT" shall contain exactly one VAT breakdown (BG-23) with the VAT category code (BT-118) equal to "Exempt from VAT". Een Factuur die een Factuurregel (BG-25), Korting op document niveau (BG-20) of Toeslag op document niveau (BG-21) bevat waar de BTW categorie (BT-151, BT-95 of BT-102) "Vrijgesteld van BTW" (E) is, bevat precies één BTW berekening (BG-23) met een BTW categorie (BT-118) gelijk aan "Vrijgesteld van BTW" (E).
BR-E-2	An Invoice that contains an Invoice line (BG-25) where the Invoiced item VAT category code (BT-151) is "Exempt from VAT" shall contain the Seller VAT Identifier (BT-31), the Seller tax registration identifier (BT-32) and/or the Seller tax representative VAT identifier (BT-63). Een Factuur die een Factuurregel (BG-25) bevat waar de BTW categorie (BT-151) "Vrijgesteld van BTW" (E) is, moet een BTW nummer leverancier (BT-31), Fiscaal nummer leverancier (BT-32) en/of een BTW nummer fiscaal vertegenwoordiger (BT-63) hebben.
BR-E-3	An Invoice that contains a Document level allowance (BG-20) where the Document level allowance VAT category code (BT-95) is "Exempt from VAT" shall contain the Seller VAT

ID	Description
	<p>Identifier (BT-31), the Seller tax registration identifier (BT-32) and/or the Seller tax representative VAT identifier (BT-63).</p> <p>Een Factuur dat een Korting op document niveau (BG-20) bevat waar de BTW categorie (BT-95) "Vrijgesteld van BTW" (E) is, moet een BTW nummer leverancier (BT-31), Fiscaal nummer leverancier (BT-32) en/of een BTW nummer fiscaal vertegenwoordiger (BT-63) hebben.</p>
BR-E-4	<p>An Invoice that contains a Document level charge (BG-21) where the Document level charge VAT category code (BT-102) is "Exempt from VAT" shall contain the Seller VAT Identifier (BT-31), the Seller tax registration identifier (BT-32) and/or the Seller tax representative VAT identifier (BT-63).</p> <p>Een Factuur dat een Toeslag op document niveau (BG-21) bevat waar de BTW categorie (BT-102) "Vrijgesteld van BTW" (E) is, moet een BTW nummer leverancier (BT-31), Fiscaal nummer leverancier (BT-32) en/of een BTW nummer fiscaal vertegenwoordiger (BT-63) hebben.</p>
BR-E-5	<p>In an Invoice line (BG-25) where the Invoiced item VAT category code (BT-151) is "Exempt from VAT", the Invoiced item VAT rate (BT-152) shall be 0 (zero).</p> <p>In een Factuurregel (BG-25) waar de BTW categorie (BT-151) "Vrijgesteld van BTW" (E) is, is het BTW percentage (BT-152) nul.</p>
BR-E-6	<p>In a Document level allowance (BG-20) where the Document level allowance VAT category code (BT-95) is "Exempt from VAT", the Document level allowance VAT rate (BT-96) shall be 0 (zero).</p> <p>In een Korting op document niveau (BG-20) waar de BTW categorie (BT-95) "Vrijgesteld van BTW" (E) is, is het BTW percentage (BT-96) nul.</p>
BR-E-7	<p>In a Document level charge (BG-21) where the Document level charge VAT category code (BT-102) is "Exempt from VAT", the Document level charge VAT rate (BT-103) shall be 0 (zero).</p> <p>In een Toeslag op document niveau (BG-21) waar de BTW categorie (BT-102) "Vrijgesteld van BTW" (E) is, is het BTW percentage (BT-103) nul.</p>
BR-E-8	<p>In a VAT breakdown (BG-23) where the VAT category code (BT-118) is "Exempt from VAT" the VAT category taxable amount (BT-116) shall equal the sum of Invoice line net amounts (BT-131) minus the sum of Document level allowance amounts (BT-92) plus the sum of Document level charge amounts (BT-99) where the VAT category codes (BT-151, BT-95, BT-102) are "Exempt from VAT".</p> <p>In een BTW berekening (BG-23) waar de BTW categorie (BT-118) "Vrijgesteld van BTW" (E) is, is het BTW grondslag bedrag (BT-116) gelijk aan de som van de Netto regelbedragen (excl. BTW) (BT-131) minus de som van de Korting bedragen (BT-92) plus de som van de Toeslag bedragen (BT-99) waar de BTW categorieën (BT-151, BT-95, BT-102) "Vrijgesteld van BTW" (E) zijn.</p>
BR-E-9	<p>The VAT category tax amount (BT-117) In a VAT breakdown (BG-23) where the VAT category code (BT-118) equals "Exempt from VAT" shall equal 0 (zero).</p> <p>Het BTW bedrag (BT-117) in een BTW berekening (BG-23) waar de BTW categorie (BT-118) "Vrijgesteld van BTW" (E) is moet nul zijn.</p>
BR-E-10	<p>A VAT Breakdown (BG-23) with VAT Category code (BT-118) "Exempt from VAT" shall have a VAT exemption reason code (BT-121) or a VAT exemption reason text (BT-120).</p>

ID	Description
	De BTW berekening (BG-23) met "Vrijgesteld van BTW" (E) als BTW categorie (BT-118) mag geen Reden voor BTW vrijstelling, gecodeerd (BT-121) of Reden voor BTW vrijstelling (BT-120) hebben.

8.4.3.3.4 BTW verlegd

Indien de BTW is verlegd van Leverancier naar Afnemer, dan dienen zowel het BTW nummer van de Leverancier als dat van de Afnemer op de factuur te zijn vermeld. Bovendien moet zowel per regel als op factuurniveau de BTW code AE vermeld worden. Dit heeft de betekenis van de term "BTW verlegd". Bovendien wordt in de Exemption Reason de tekst "BTW verlegd" opgenomen.

Business rules:

Tabel 30 — Business rules - BTW verlegd

ID	Description
BR-AE-1	<p>An Invoice that contains an Invoice line (BG-25), a Document level allowance (BG-20) or a Document level charge (BG-21) where the VAT category code (BT-151, BT-95 or BT-102) is "Reverse charge" shall contain in the VAT breakdown (BG-23) exactly one VAT category code (BT-118) equal with "VAT reverse charge".</p> <p>Een Factuur die een Factuurregel (BG-25), Korting op document niveau (BG-20) of Toeslag op document niveau (BG-21) bevat waar de BTW categorie (BT-151, BT-95 of BT-102) "BTW verlegd" (AE) is, bevat precies één BTW berekening (BG-23) met een BTW categorie (BT-118) gelijk aan "BTW verlegd" (AE).</p>
BR-AE-2	<p>An Invoice that contains an Invoice line (BG-25) where the Invoiced item VAT category code (BT-151) is "Reverse charge" shall contain the Seller VAT Identifier (BT-31), the Seller Tax registration identifier (BT-32) and/or the Seller tax representative VAT identifier (BT-63) and the Buyer VAT identifier (BT-48) and/or the Buyer legal registration identifier (BT-47).</p> <p>Een Factuur die een Factuurregel (BG-25) bevat waar BTW categorie, gecodeerd (BT-151) "BTW verlegd" (AE) is, moet een BTW nummer leverancier (BT-31), Fiscaal nummer leverancier (BT-32) en/of een BTW nummer fiscaal vertegenwoordiger (BT-63) hebben en een BTW nummer afnemer (BT-48) en/of een Registratienummer afnemer (BT-47).</p>
BR-AE-3	<p>An Invoice that contains a Document level allowance (BG-20) where the Document level allowance VAT category code (BT-95) is "Reverse charge" shall contain the Seller VAT Identifier (BT-31), the Seller tax registration identifier (BT-32) and/or the Seller tax representative VAT identifier (BT-63) and the Buyer VAT identifier (BT-48) and/or the Buyer legal registration identifier (BT-47).</p> <p>Een Factuur die een Korting op document niveau (BG-20) bevat waar de BTW categorie (BT-95) "BTW verlegd" (AE) is, moet een BTW nummer leverancier (BT-31), Fiscaal nummer leverancier (BT-32) en/of een BTW nummer fiscaal vertegenwoordiger (BT-63) hebben en een BTW nummer afnemer (BT-48) en/of een Registratienummer afnemer (BT-47).</p>
BR-AE-4	<p>An Invoice that contains a Document level charge (BG-21) where the Document level charge VAT category code (BT-102) is "Reverse charge" shall contain the Seller VAT Identifier (BT-31), the Seller tax registration identifier (BT-32) and/or the Seller tax representative VAT identifier (BT-63) and the Buyer VAT identifier (BT-48) and/or the Buyer legal registration identifier (BT-47).</p>

ID	Description
	Een Factuur dat een Toeslag op document niveau (BG-21) bevat waar de BTW categorie (BT-102) "BTW verlegd" (AE) is, moet een BTW nummer leverancier (BT-31), Fiscaal nummer leverancier (BT-32) en/of een BTW nummer fiscaal vertegenwoordiger (BT-63) hebben en een BTW nummer afnemer (BT-48) en/of een Registratienummer afnemer (BT-47).
BR-AE-5	<p>In an Invoice line (BG-25) where the Invoiced item VAT category code (BT-151) is "Reverse charge" the Invoiced item VAT rate (BT-152) shall be 0 (zero).</p> <p>In een Factuurregel (BG-25) waar de BTW categorie (BT-151) "BTW verlegd" (AE) is, is het BTW percentage (BT-152) nul.</p>
BR-AE-6	<p>In a Document level allowance (BG-20) where the Document level allowance VAT category code (BT-95) is "Reverse charge" the Document level allowance VAT rate (BT-96) shall be 0 (zero).</p> <p>In een Korting op document niveau (BG-20) waar de BTW categorie (BT-95) "BTW verlegd" (AE) is, is het BTW percentage (BT-96) nul.</p>
BR-AE-7	<p>In a Document level charge (BG-21) where the Document level charge VAT category code (BT-102) is "Reverse charge" the Document level charge VAT rate (BT-103) shall be 0 (zero).</p> <p>In een Toeslag op document niveau (BG-21) waar de BTW categorie (BT-102) "BTW verlegd" (AE) is, is het BTW percentage (BT-103) nul.</p>
BR-AE-8	<p>In a VAT breakdown (BG-23) where the VAT category code (BT-118) is "Reverse charge" the VAT category taxable amount (BT-116) shall equal the sum of Invoice line net amounts (BT-131) minus the sum of Document level allowance amounts (BT-92) plus the sum of Document level charge amounts (BT-99) where the VAT category codes (BT-151, BT-95, BT-102) are "Reverse charge".</p> <p>In een BTW berekening (BG-23) waar de BTW categorie (BT-118) "BTW verlegd" (AE) is, is het BTW grondslag bedrag (BT-116) gelijk aan de som van de Netto regelbedragen (excl. BTW) (BT-131) minus de som van de Korting bedragen (BT-92) plus de som van de Toeslag bedragen (BT-99) waar de BTW categorieën (BT-151, BT-95, BT-102) "BTW verlegd" (AE) zijn.</p>
BR-AE-9	<p>The VAT category tax amount (BT-117) in a VAT breakdown (BG-23) where the VAT category code (BT-118) is "Reverse charge" shall be 0 (zero).</p> <p>Het BTW bedrag (BT-117) in een BTW berekening (BG-23) waar de BTW categorie (BT-118) "BTW verlegd" (AE) is moet nul zijn.</p>
BR-AE-10	<p>A VAT Breakdown (BG-23) with VAT Category code (BT-118) "Reverse charge" shall have a VAT exemption reason code (BT-121), meaning "Reverse charge" or the VAT exemption reason text (BT-120) "Reverse charge" (or the equivalent standard text in another language).</p> <p>De BTW berekening (BG-23) met "BTW verlegd" (AE) als BTW categorie (BT-118) heeft een Reden voor BTW vrijstelling, gecodeerd (BT-121) of Reden voor BTW vrijstelling (BT-120) met "BTW verlegd" (of een gelijkwaardige standaard tekst in een andere taal).</p>

8.4.3.3.5 Levering binnen de EU

Als de BTW is verlegd vanwege een intracommunautaire levering, dan moet de volgende informatie aanwezig zijn. Van zowel de Leverancier als de Afnemer moet het BTW nummer gegeven worden. De

BTW categorie code is "K". De Reden voor BTW vrijstelling (BT-120 Exemption Reason text) moet de zinsnede "Intra-community supply" of "Intracommunautaire levering" bevatten.

De volgende informatie moet op factuurniveau aanwezig zijn:

- BTW nummer van de Leverancier (BT-31);
- BTW nummer van de Afnemer (BT-48);
- Afleverinformatie:
 - Afleveradres (BG-15)
 - Daadwerkelijke leverdatum (BT-72);
- De Reden voor BTW vrijstelling (BT-120 Exemption Reason text) moet de zinsnede "Intra-community supply" of "Intracommunautaire levering" bevatten;

De volgende informatie wordt gegeven op regelniveau:

- de BTW categorie code (BT-151) op regelniveau is "K";
- het BTW percentage (BT-152) op regelniveau is 0 (nul);

De Leverancier beoordeelt of de levering op de factuur een intracommunautaire levering betreft.

Business rules:

Tabel 31 — Business rules - BTW intracommunautaire levering

ID	Description
BR-IC-1	<p>An Invoice that contains an Invoice line (BG-25), a Document level allowance (BG-20) or a Document level charge (BG-21) where the VAT category code (BT-151, BT-95 or BT-102) is "Intra-community supply" shall contain in the VAT breakdown (BG-23) exactly one VAT category code (BT-118) equal with "Intra-community supply".</p> <p>Een Factuur die een Factuurregel (BG-25), Korting op document niveau (BG-20) of Toeslag op document niveau (BG-21) bevat waar de BTW categorie code (BT-151, BT-95 of BT-102) "Intracommunautaire levering" (K) is, bevat precies één BTW berekening per categorie/percentage (BG-23) met een BTW categorie code (BT-118) gelijk aan "Intracommunautaire levering" (K).</p>
BR-IC-2	<p>An Invoice that contains an Invoice line (BG-25) where the Invoiced item VAT category code (BT-151) is "Intra-community supply" shall contain the Seller VAT Identifier (BT-31) or the Seller tax representative VAT identifier (BT-63) and the Buyer VAT identifier (BT-48).</p> <p>Een Factuur die een Factuurregel (BG-25) bevat waar BTW categorie code (BT-151) "Intracommunautaire levering" (K) is, moet een BTW nummer leverancier (BT-31) of een BTW nummer fiscaal vertegenwoordiger (BT-63) hebben en een BTW nummer afnemer (BT-48).</p>
BR-IC-3	<p>An Invoice that contains a Document level allowance (BG-20) where the Document level allowance VAT category code (BT-95) is "Intra-community supply" shall contain the Seller VAT Identifier (BT-31) or the Seller tax representative VAT identifier (BT-63) and the Buyer VAT identifier (BT-48).</p> <p>Een Factuur die een Korting op document niveau (BG-20) bevat waar de BTW categorie code (BT-95) "Intracommunautaire levering" (K) is, moet een BTW nummer leverancier</p>

ID	Description
	(BT-31) of een BTW nummer fiscaal vertegenwoordiger (BT-63) hebben en een BTW nummer afnemer (BT-48).
BR-IC-4	<p>An Invoice that contains a Document level charge (BG-21) where the Document level charge VAT category code (BT-102) is "Intra-community supply" shall contain the Seller VAT Identifier (BT-31) or the Seller tax representative VAT identifier (BT-63) and the Buyer VAT identifier (BT-48).</p> <p>Een Factuur dat een Toeslag op document niveau (BG-21) bevat waar de BTW categorie (BT-102) "Intracommunautaire levering" (K) is, moet een BTW nummer leverancier (BT-31) of een BTW nummer fiscaal vertegenwoordiger (BT-63) hebben en een BTW nummer afnemer (BT-48).</p>
BR-IC-5	<p>In an Invoice line (BG-25) where the Invoiced item VAT category code (BT-151) is "Intra-community supply" the Invoiced item VAT rate (BT-152) shall be 0 (zero).</p> <p>In een Factuurregel (BG-25) waar de BTW categorie code (BT-151) "Intracommunautaire levering" (K) is, is het BTW percentage (BT-152) nul.</p>
BR-IC-6	<p>In a Document level allowance (BG-20) where the Document level allowance VAT category code (BT-95) is "Intra-community supply" the Document level allowance VAT rate (BT-96) shall be 0 (zero).</p> <p>In een Korting op document niveau (BG-20) waar de BTW categorie code (BT-95) "Intracommunautaire levering" (K) is, is het BTW percentage (BT-96) nul.</p>
BR-IC-7	<p>In a Document level charge (BG-21) where the Document level charge VAT category code (BT-102) is "Intra-community supply" the Document level charge VAT rate (BT-103) shall be 0 (zero).</p> <p>In een Toeslag op document niveau (BG-21) waar de BTW categorie code (BT-102) "Intracommunautaire levering" (K) is, is het BTW percentage (BT-103) nul.</p>
BR-IC-8	<p>In a VAT breakdown (BG-23) where the VAT category code (BT-118) is "Intra-community supply" the VAT category taxable amount (BT-116) shall equal the sum of Invoice line net amounts (BT-131) minus the sum of Document level allowance amounts (BT-92) plus the sum of Document level charge amounts (BT-99) where the VAT category codes (BT-151, BT-95, BT-102) are "Intra-community supply".</p> <p>In een BTW berekening per categorie/percentage (BG-23) waar de BTW categorie code (BT-118) "Intracommunautaire levering" (K) is, is het BTW grondslag bedrag (BT-116) gelijk aan de som van de Netto regelbedragen (excl. BTW) (BT-131) minus de som van de Korting bedragen (BT-92) plus de som van de Toeslag bedragen (BT-99) waar de BTW categorie codes (BT-151, BT-95, BT-102) "Intracommunautaire levering" (K) zijn.</p>
BR-IC-9	<p>The VAT category tax amount (BT-117) in a VAT breakdown (BG-23) where the VAT category code (BT-118) is "Intra-community supply" shall be 0 (zero).</p> <p>Het BTW bedrag (BT-117) in een BTW berekening per categorie/percentage (BG-23) waar de BTW categorie code (BT-118) "Intracommunautaire levering" (K) is moet nul zijn.</p>
BR-IC-10	<p>A VAT Breakdown (BG-23) with the VAT Category code (BT-118) "Intra-community supply" shall have a VAT exemption reason code (BT-121), meaning "Intra-community supply" or the VAT exemption reason text (BT-120) "Intra-community supply" (or the equivalent standard text in another language).</p> <p>De BTW berekening per categorie/percentage (BG-23) met "Intracommunautaire levering" (K) als BTW categorie code (BT-118) heeft een Reden voor BTW vrijstelling,</p>

ID	Description
	gecodeerd (BT-121) of Reden voor BTW vrijstelling (BT-120) met "Intracommunautaire levering" (of een gelijkwaardige standaard tekst in een andere taal).
BR-IC-11	In an Invoice with a VAT breakdown (BG-23) where the VAT category code (BT-118) is "Intra-community supply" the Actual delivery date (BT-72) or the Invoicing period (BG-14) shall not be blank. In een Factuur met een BTW berekening per categorie/percentage (BG-23) waar de BTW categorie code (BT-118) "Intracommunautaire levering" (K) is, mogen de Daadwerkelijke leverdatum (BT-72) of de Factuurperiode (BG-14) niet leeg zijn.
BR-IC-12	In an Invoice with a VAT breakdown (BG-23) where the VAT category code (BT-118) is "Intra-community supply" the Deliver to country code (BT-80) shall not be blank. In een Factuur met een BTW berekening per categorie/percentage (BG-23) waar de BTW categorie code (BT-118) "Intracommunautaire levering" (K) is, mag de Landcode afleveradres (BT-80) niet leeg zijn.

8.4.3.3.6 Export buiten de EU

Als de BTW is verlegd vanwege export buiten de EU, dan moet de volgende informatie aanwezig zijn.

Op factuurniveau:

- BTW nummer van de Leverancier (BT-31);
- De Reden voor BTW vrijstelling (BT-120 Exemption Reason text) moet de zinsnede "Export" bevatten;

Op regelniveau:

- De BTW categorie code (BT-151) "G";
- het BTW percentage (BT-152) op regelniveau is 0 (nul);

De Leverancier beoordeelt of de levering op de factuur export betreft.

Business rules:

Tabel 32 — Business rules - BTW export buiten EU

ID	Description
BR-G-1	An Invoice that contains an Invoice line (BG-25), a Document level allowance (BG-20) or a Document level charge (BG-21) where the VAT category code (BT-151, BT-95 or BT-102) is "Export outside the EU" shall contain in the VAT breakdown (BG-23) exactly one VAT category code (BT-118) equal with "Export outside the EU". Een Factuur die een Factuurregel (BG-25), Korting op document niveau (BG-20) of Toeslag op document niveau (BG-21) bevat waar de BTW categorie code (BT-151, BT-95 of BT-102) "Export buiten de EU" (G) is, bevat precies één BTW berekening per categorie/percentage (BG-23) met een BTW categorie (BT-118) gelijk aan "Export buiten de EU" (G).
BR-G-2	An Invoice that contains an Invoice line (BG-25) where the Invoiced item VAT category code (BT-151) is "Export outside the EU" shall contain the Seller VAT Identifier (BT-31) or the Seller tax representative VAT identifier (BT-63).

ID	Description
	Een Factuur die een Factuurregel (BG-25) bevat waar de BTW categorie code (BT-151) "Export buiten de EU" (G) is, moet een BTW nummer leverancier (BT-31) of een BTW nummer fiscaal vertegenwoordiger (BT-63) hebben.
BR-G-3	An Invoice that contains a Document level allowance (BG-20) where the Document level allowance VAT category code (BT-95) is "Export outside the EU" shall contain the Seller VAT Identifier (BT-31) or the Seller tax representative VAT identifier (BT-63). Een Factuur die een Korting op document niveau (BG-20) bevat waar de BTW categorie (BT-95) "Export buiten de EU" (G) is, moet een BTW nummer leverancier (BT-31) of een BTW nummer fiscaal vertegenwoordiger (BT-63) hebben.
BR-G-4	An Invoice that contains a Document level charge (BG-21) where the Document level charge VAT category code (BT-102) is "Export outside the EU" shall contain the Seller VAT Identifier (BT-31) or the Seller tax representative VAT identifier (BT-63). Een Factuur die een Toeslag op document niveau (BG-21) bevat waar de BTW categorie (BT-102) "Export buiten de EU" (G) is, moet een BTW nummer leverancier (BT-31) of een BTW nummer fiscaal vertegenwoordiger (BT-63) hebben.
BR-G-5	In an Invoice line (BG-25) where the Invoiced item VAT category code (BT-151) is "Export outside the EU" the Invoiced item VAT rate (BT-152) shall be 0 (zero). In een Factuurregel (BG-25) waar de BTW categorie code (BT-151) "Export buiten de EU" (G) is, is het BTW percentage (BT-152) nul.
BR-G-6	In a Document level allowance (BG-20) where the Document level allowance VAT category code (BT-95) is "Export outside the EU" the Document level allowance VAT rate (BT-96) shall be 0 (zero). In een Korting op document niveau (BG-20) waar de BTW categorie code (BT-95) "Export buiten de EU" (G) is, is het BTW percentage (BT-96) nul.
BR-G-7	In a Document level charge (BG-21) where the Document level charge VAT category code (BT-102) is "Export outside the EU" the Document level charge VAT rate (BT-103) shall be 0 (zero). In een Toeslag op document niveau (BG-21) waar de BTW categorie code (BT-102) "Export buiten de EU" (G) is, is het BTW percentage (BT-103) nul.
BR-G-8	In a VAT breakdown (BG-23) where the VAT category code (BT-118) is "Export outside the EU" the VAT category taxable amount (BT-116) shall equal the sum of Invoice line net amounts (BT-131) minus the sum of Document level allowance amounts (BT-92) plus the sum of Document level charge amounts (BT-99) where the VAT category codes (BT-151, BT-95, BT-102) are "Export outside the EU". In een BTW berekening per categorie/percentage (BG-23) waar de BTW categorie code (BT-118) "Export buiten de EU" (G) is, is het BTW grondslag bedrag (BT-116) gelijk aan de som van de Netto regelbedragen (excl. BTW) (BT-131) minus de som van de Korting bedragen (BT-92) plus de som van de Toeslag bedragen (BT-99) waar de BTW categorie codes (BT-151, BT-95, BT-102) "Export buiten de EU" (G) zijn.
BR-G-9	The VAT category tax amount (BT-117) in a VAT breakdown (BG-23) where the VAT category code (BT-118) is "Export outside the EU" shall be 0 (zero). Het BTW bedrag (BT-117) in een BTW berekening per categorie/percentage (BG-23) waar de BTW categorie code (BT-118) "Export buiten de EU" (G) is moet nul zijn.
BR-G-10	A VAT Breakdown (BG-23) with the VAT Category code (BT-118) "Export outside the EU" shall have a VAT exemption reason code (BT-121), meaning "Export outside the EU"

ID	Description
	<p>or the VAT exemption reason text (BT-120) "Export outside the EU" (or the equivalent standard text in another language).</p> <p>De BTW berekening per categorie/percentage (BG-23) met "Export buiten de EU" (G) als BTW categorie code (BT-118) heeft een Reden voor BTW vrijstelling, gecodeerd (BT-121) of Reden voor BTW vrijstelling (BT-120) met "Export" (of een gelijkwaardige standaard tekst in een andere taal).</p>

8.4.3.3.7 BTW niet van toepassing

Als voor een levering de BTW niet van toepassing is, geldt dat voor de hele factuur (Directive 2006/112/EC, article 16, second paragraph). In Nederland wordt echter geen onderscheid gemaakt tussen "Niet van toepassing" en "BTW vrijgesteld". De code voor "BTW niet van toepassing" ("O") wordt daarom voor Nederlandse facturen niet gebruikt. Op buitenlandse facturen kan de code wel worden gebruikt en dan gelden de volgende business rules:

Tabel 33 — Business rules - BTW niet van toepassing

ID	Description
BR-O-1	<p>An Invoice that contains an Invoice line (BG-25), a Document level allowance (BG-20) or a Document level charge (BG-21) where the VAT category code (BT-151, BT-95 or BT-102) is "Not subject to VAT" shall contain exactly one VAT breakdown group (BG-23) with the VAT category code (BT-118) equal to "Not subject to VAT".</p> <p>Een Factuur die een Factuurregel (BG-25), Korting op document niveau (BG-20) of Toeslag op document niveau (BG-21) bevat waar de BTW categorie code (BT-151, BT-95 of BT-102) "BTW niet van toepassing" (O) is, bevat precies één BTW berekening per categorie/percentage (BG-23) met een BTW categorie (BT-118) gelijk aan "BTW niet van toepassing" (O).</p>
BR-O-2	<p>An Invoice that contains an Invoice line (BG-25) where the Invoiced item VAT category code (BT-151) is "Not subject to VAT" shall not contain the Seller VAT identifier (BT-31), the Seller tax representative VAT identifier (BT-63) or the Buyer VAT identifier (BT-48).</p> <p>Een Factuur die een Factuurregel (BG-25) bevat waar BTW categorie code (BT-151) "BTW niet van toepassing" (O) is, mag <u>geen</u> BTW nummer leverancier (BT-31), BTW nummer fiscaal vertegenwoordiger (BT-63) of BTW nummer afnemer (BT-48) hebben.</p>
BR-O-3	<p>An Invoice that contains a Document level allowance (BG-20) where the Document level allowance VAT category code (BT-95) is "Not subject to VAT" shall not contain the Seller VAT identifier (BT-31), the Seller tax representative VAT identifier (BT-63) or the Buyer VAT identifier (BT-48).</p> <p>Een Factuur dat een Korting op document niveau (BG-20) bevat waar de BTW categorie (BT-95) "BTW niet van toepassing" (O) is, mag <u>geen</u> BTW nummer leverancier (BT-31), BTW nummer fiscaal vertegenwoordiger (BT-63) of BTW nummer afnemer (BT-48) hebben.</p>
BR-O-4	<p>An Invoice that contains a Document level charge (BG-21) where the Document level charge VAT category code (BT-102) is "Not subject to VAT" shall not contain the Seller VAT identifier (BT-31), the Seller tax representative VAT identifier (BT-63) or the Buyer VAT identifier (BT-48).</p> <p>Een Factuur dat een Toeslag op document niveau (BG-21) bevat waar de BTW categorie (BT-102) "BTW niet van toepassing" (O) is, mag <u>geen</u> BTW nummer leverancier (BT-31),</p>

ID	Description
	BTW nummer fiscaal vertegenwoordiger (BT-63) of BTW nummer afnemer (BT-48) hebben
BR-0-5	An Invoice line (BG-25) where the VAT category code (BT-151) is "Not subject to VAT" shall not contain an Invoiced item VAT rate (BT-152). In een Factuurregel (BG-25) waar de BTW categorie (BT-151) "BTW niet van toepassing" (O) is, heeft geen BTW percentage (BT-152).
BR-0-6	A Document level allowance (BG-20) where VAT category code (BT-95) is "Not subject to VAT" shall not contain a Document level allowance VAT rate (BT-96). In een Korting op document niveau (BG-20) waar de BTW categorie (BT-95) "BTW niet van toepassing" (O) is, heeft geen BTW percentage (BT-96).
BR-0-7	A Document level charge (BG-21) where the VAT category code (BT-102) is "Not subject to VAT" shall not contain a Document level charge VAT rate (BT-103). Een Toeslag op document niveau (BG-21) waar de BTW categorie (BT-102) "BTW niet van toepassing" (O) is, heeft geen BTW percentage (BT-103).
BR-0-8	In a VAT breakdown (BG-23) where the VAT category code (BT-118) is " Not subject to VAT" the VAT category taxable amount (BT-116) shall equal the sum of Invoice line net amounts (BT-131) minus the sum of Document level allowance amounts (BT-92) plus the sum of Document level charge amounts (BT-99) where the VAT category codes (BT-151, BT-95, BT-102) are "Not subject to VAT". In een BTW berekening per categorie/percentage (BG-23) waar de BTW categorie code (BT-118) "BTW niet van toepassing" (O) is, is het BTW grondslag bedrag (BT-116) gelijk aan de som van de Netto regelbedragen (excl. BTW) (BT-131) minus de som van de Kortingbedragen (BT-92) plus de som van de Toeslagbedragen (BT-99) waar de BTW categorie codes (BT-151, BT-95, BT-102) "BTW niet van toepassing" (O) zijn.
BR-0-9	The VAT category tax amount (BT-117) in a VAT breakdown (BG-23) where the VAT category code (BT-118) is "Not subject to VAT" shall be 0 (zero). Het BTW bedrag (BT-117) in een BTW berekening per categorie/percentage (BG-23) waar de BTW categorie code (BT-118) "BTW niet van toepassing" (O) is moet nul zijn.
BR-0-10	A VAT Breakdown (BG-23) with VAT Category code (BT-118) " Not subject to VAT" shall have a VAT exemption reason code (BT-121), meaning " Not subject to VAT" or a VAT exemption reason text (BT-120) " Not subject to VAT" (or the equivalent standard text in another language). De BTW berekening per categorie/percentage (BG-23) met "BTW niet van toepassing" (O) als BTW categorie code (BT-118) heeft een Reden voor BTW vrijstelling, gecodeerd (BT-121) of Reden voor BTW vrijstelling (BT-120) met "BTW niet van toepassing" (of een gelijkwaardige standaard tekst in een andere taal).
BR-0-11	An Invoice that contains a VAT breakdown group (BG-23) with a VAT category code (BT-118) "Not subject to VAT" shall not contain other VAT breakdown groups (BG-23). Een Factuur die een BTW berekening per categorie/percentage (BG-23) met een BTW categorie code (BT-118) "BTW niet van toepassing" (O) bevat, heeft geen andere BTW berekening per categorie/percentage (BG-23).
BR-0-12	An Invoice that contains a VAT breakdown group (BG-23) with a VAT category code (BT-118) "Not subject to VAT" shall not contain an Invoice line (BG-25) where the Invoiced item VAT category code (BT-151) is not "Not subject to VAT".

ID	Description
	Een Factuur die een BTW berekening per categorie/percentage (BG-23) met een BTW categorie code (BT-118) "BTW niet van toepassing" (O) bevat, heeft geen Factuurregel (BG-25) waar de BTW categorie code (BT-151) niet "BTW niet van toepassing" (O) is.
BR-O-13	An Invoice that contains a VAT breakdown group (BG-23) with a VAT category code (BT-118) "Not subject to VAT" shall not contain Document level allowances (BG-20) where Document level allowance VAT category code (BT-95) is not "Not subject to VAT". Een Factuur dat een BTW berekening per categorie/percentage (BG-23) met een BTW categorie code (BT-118) "BTW niet van toepassing" (O) bevat, heeft geen Korting op document niveau (BG-20) waar de BTW categorie code (BT-95) niet "BTW niet van toepassing" (O) is.
BR-O-14	An Invoice that contains a VAT breakdown group (BG-23) with a VAT category code (BT-118) "Not subject to VAT" shall not contain Document level charges (BG-21) where Document level charge VAT category code (BT-102) is not "Not subject to VAT". Een Factuur die een BTW berekening per categorie/percentage (BG-23) met een BTW categorie code (BT-118) "BTW niet van toepassing" (O) bevat, heeft geen Toeslag op document niveau (BG-21) waar de BTW categorie code (BT-102) niet "BTW niet van toepassing" (O) is.

8.4.3.3.8 Omzetbelasting op de Canarische eilanden, Ceuta en Melilla

In sommige Europese regio's zijn belastingen van toepassing die vergelijkbaar zijn met BTW en (daar) op dezelfde wijze behandeld worden. De bedragen zijn niet aftrekbaar van de Nederlandse BTW. Indien deze belastingen op de factuur vermeld zijn gelden de volgende regels.

Table 34 — Business rules – Omzetbelasting Canarische Eilanden, Ceuta en Melilla

ID	Description
BR-IG-1 BR-IP-1	An Invoice that contains an Invoice line (BG-25), a Document level allowance (BG-20) or a Document level charge (BG-21) where the VAT category code (BT-151, BT-95 or BT-102) is "IGIC" or "IPSI" shall contain in the VAT breakdown (BG-23) at least one VAT category code (BT-118) equal with "IGIC" or "IPSI". Een Factuur die een Factuurregel (BG-25), Korting op document niveau (BG-20) of Toeslag op document niveau (BG-21) bevat waar de BTW categorie (BT-151, BT-95 of BT-102) L of M is, bevat in de BTW berekening (BG-23) minimaal één BTW categorie (BT-118) met een categorie L of M.
BR-IG-2 BR-IP-2	An Invoice that contains an Invoice line (BG-25) where the Invoiced item VAT category code (BT-151) is "IGIC" or "IPSI" shall contain the Seller VAT Identifier (BT-31), the Seller tax registration identifier (BT-32) and/or the Seller tax representative VAT identifier (BT-63). Een Factuur die een Factuurregel (BG-25) bevat waar de BTW categorie (BT-151) L of M is, moet een BTW nummer leverancier (BT-31), Fiscaal nummer leverancier (BT-32) en/of een BTW nummer fiscaal vertegenwoordiger (BT-63) hebben.
BR-IG-3 BR-IP-3	An Invoice that contains a Document level allowance (BG-20) where the Document level allowance VAT category code (BT-95) is "IGIC" or "IPSI" shall contain the Seller VAT Identifier (BT-31), the Seller tax registration identifier (BT-32) and/or the Seller tax representative VAT identifier (BT-63).

ID	Description
	Een Factuur die een Korting op document niveau (BG-20) bevat waar de BTW categorie (BT-95) L of M is, moet een BTW nummer leverancier (BT-31), Fiscaal nummer leverancier (BT-32) en/of een BTW nummer fiscaal vertegenwoordiger (BT-63) hebben.
BR-IG-4 BR-IP-4	An Invoice that contains a Document level charge (BG-21) where the Document level charge VAT category code (BT-102) is "IGIC" or "IPSI" shall contain the Seller VAT Identifier (BT-31), the Seller Tax registration identifier (BT-32) and/or the Seller tax representative VAT identifier (BT-63). Een Factuur dat een Toeslag op document niveau (BG-21) bevat waar de BTW categorie (BT-102) L of M is, moet een BTW nummer leverancier (BT-31), Fiscaal nummer leverancier (BT-32) en/of een BTW nummer fiscaal vertegenwoordiger (BT-63) hebben.
BR-IG-5 BR-IP-5	In an Invoice line (BG-25) where the Invoiced item VAT category code (BT-151) is "IGIC" or "IPSI" the invoiced item VAT rate (BT-152) shall be 0 (zero) or greater than zero. In een Factuurregel (BG-25) waar de BTW categorie (BT-151) L of M is, is het BTW percentage (BT-152) nul of groter dan nul.
BR-IG-6 BR-IP-6	In a Document level allowance (BG-20) where the Document level allowance VAT category code (BT-95) is "IGIC" or "IPSI" the Document level allowance VAT rate (BT-96) shall be 0 (zero) or greater than zero. In een Korting op document niveau (BG-20) waar de BTW categorie (BT-95) L of M is, is het BTW percentage (BT-96) nul of groter dan nul.
BR-IG-7 BR-IP-7	In a Document level charge (BG-21) where the Document level charge VAT category code (BT-102) is "IGIC" or "IPSI" the Document level charge VAT rate (BT-103) shall be 0 (zero) or greater than zero. In een Toeslag op document niveau (BG-21) waar de BTW categorie (BT-102) L of M is, is het BTW percentage (BT-103) nul of groter dan nul.
BR-IG-8 BR-IP-8	For each different value of VAT category rate (BT-119) where the VAT category code (BT-118) is "IGIC" or "IPSI", the VAT category taxable amount (BT-116) in a VAT breakdown (BG-23) shall equal the sum of Invoice line net amounts (BT-131) plus the sum of document level charge amounts (BT-99) minus the sum of document level allowance amounts (BT-92) where the VAT category code (BT-151, BT-102, BT-95) is "IGIC" or "IPSI" and the VAT rate (BT-152, BT-103, BT-96) equals the VAT category rate (BT-119). Voor iedere verschillende waarde van het BTW percentage (BT-119) waar de BTW categorie (BT-118) L of M is, moet het BTW grondslag bedrag (BT-116) in een BTW berekening (BG-23) gelijk zijn aan de som van de Netto regelbedragen (excl. BTW) (BT-131) plus de som van de Toeslag bedragen (BT-99) minus de som van de Korting bedragen (BT-92) waar de BTW categorie (BT-151, BT-102, BT-95) L of M is en het BTW percentage (BT-152, BT-103, BT-96) gelijk is aan het BTW percentage (BT-119).
BR-IG-9 BR-IP-9	The VAT category tax amount (BT-117) in a VAT breakdown (BG-23) where VAT category code (BT-118) is "IGIC" or "IPSI" shall equal the VAT category taxable amount (BT-116) multiplied by the VAT category rate (BT-119). Het BTW bedrag (BT-117) in een BTW berekening (BG-23) waar de BTW categorie (BT-118) L of M is, is gelijk aan het BTW grondslag bedrag (BT-116) vermenigvuldigd met het BTW percentage (BT-119).
BR-IG-10 BR-IP-10	A VAT Breakdown (BG-23) with VAT Category code (BT-118) "IGIC" or "IPSI" shall not have a VAT exemption reason code (BT-121) or VAT exemption reason text (BT-120).

ID	Description
	De BTW berekening (BG-23) met L of M als BTW categorie (BT-118) mag geen Reden voor BTW vrijstelling, gecodeerd (BT-121) of Reden voor BTW vrijstelling (BT-120) hebben.

8.5 Semantische gegevenstypen

8.5.1 Introductie

De elementen van de factuur worden gerepresenteerd in semantische datatypen. Semantische datatypen worden gedefinieerd in ISO 15000-5:2014, Annex B. Ze bestaan uit een inhoud en nul of meer additionele gegevenselementen (attributen). Inhoud en additionele elementen zijn van een zogenaamd primitief type.

In de NLCIUS is voor een aantal gegevens een aanbevolen maximumlengte gedefinieerd. Ontvangers dienen hun systemen geschikt te maken voor minimaal die maximumlengte. Verzenders kunnen ervan uitgaan dat elementen die binnen dat maximum vallen zonder problemen kunnen worden verwerkt.

Tabel 35 — Primitieve types

Primitief type	Definitie
Binary	Reeks binaire tekens.
Date	Kalenderdag.
Decimal	Een subset van de reële getallen, gerepresenteerd als een decimaal getal.
String	Een eindige reeks tekens.

8.5.2 Amount. Type (Bedragen)

Een bedrag representeert een geldelijke waarde. De valuta wordt in een ander element gespecificeerd. De EN 16931_Amount. Type⁵ is gebaseerd op de Amount. Type zoals gedefinieerd in ISO 15000-5:2014, Annex B. EN 16931_Amount. Type heeft maximaal twee decimalen. Ontvangers van facturen dienen voor bedragen een minimale lengte van 25 posities te kunnen verwerken. Verzenders dienen er rekening mee te houden dat bedragen langer dan 25 posities niet goed verwerkt worden.

Tabel 36 — Data type - Amount. Type

Component	Gebruik	Primitief Type	Voorbeeld
Content	Mandatory	Decimal	10000.25

8.5.3 Unit Price Amount. Type (Prijzen)

Prijzen zijn bedragen die vermenigvuldigd kunnen worden met een aantal om een regelbedrag te berekenen. De valuta wordt in een ander element gespecificeerd. De EN 16931_Unit Price_Amount. Type is gebaseerd op de Amount. Type zoals gedefinieerd in ISO 15000 5:2014, Annex B. Ontvangers van facturen dienen voor prijzen een minimale lengte van 25 posities te kunnen verwerken. Verzenders

⁵ Dictionary Entry Name zoals gedefinieerd in ISO 15000-5:2014

dienen er rekening mee te houden dat prijzen langer dan 25 posities niet goed verwerkt worden. Prijzen kennen geen restrictie voor het aantal decimalen.

Tabel 37 — Data type - Unit price amount. Type

Component	Gebruik	Primitief Type	Voorbeeld
Content	Mandatory	Decimal	10000.1234

8.5.4 Quantity. Type (Hoeveelheden)

Hoeveelheden worden uitgedrukt in eenheden product. De eenheid code staat in een separaat data element. De EN 16931_ Quantity. Type is gebaseerd op de Quantity. Type zoals gedefinieerd in ISO 15000-5:2014, Annex B. Ontvangers van facturen dienen voor hoeveelheden een minimale lengte van 25 posities te kunnen verwerken. Verzenders dienen er rekening mee te houden dat hoeveelheden langer dan 25 posities niet goed verwerkt worden. Hoeveelheden kennen geen restrictie voor het aantal decimalen.

Tabel 38 — Data type - Quantity. Type

Component	Gebruik	Primitief Type	Voorbeeld
Content	Mandatory	Decimal	10000.1234

8.5.5 Percentage. Type (Percentages)

Percentages zijn fracties van honderd (per cent), bijvoorbeeld de waarde 34,78 % wordt als percentage weergegeven als 34,78. De EN 16931_ Percentage_ Numeric. Type is gebaseerd op de Numeric. Type zoals gedefinieerd in ISO 15000-5:2014, Annex B. Ontvangers van facturen dienen voor percentages een minimale lengte van 10 posities te kunnen verwerken. Verzenders dienen er rekening mee te houden dat percentages langer dan 10 posities niet goed verwerkt worden. Percentages kennen geen restrictie voor het aantal decimalen.

Tabel 39 — Data type - Percentage. Type

Component	Gebruik	Primitief Type	Voorbeeld
Content	Mandatory	Decimal	34.7812

8.5.6 Identifier. Type (Identificatienummers)

Identificatienummers van documenten, partijen of objecten worden uitgegeven door de auteur van het document of door een derde partij. Een identificatienummer specificeert welk identificatie schema wordt gebruikt, in het gegevensmodel of in de individuele factuur. In een enkel geval kan ook de versie van dat schema worden aangeduid. De EN 16931_ Identifier. Type is gebaseerd op de Identifier. Type zoals gedefinieerd in ISO 15000-5:2014, Annex B. Het identificatie schema en evt. de schema versie duiden het schema aan waarop het identificatienummer is gebaseerd.

Ontvangers van facturen dienen voor identificatienummers een minimale lengte van 50 posities te kunnen verwerken. Verzenders dienen er rekening mee te houden dat identificatienummers langer dan 50 posities niet goed verwerkt worden. Uitzondering zijn de elektronische adressen van Leverancier en Afnemer (BT-34 en BT-49). Deze moeten 200 posities kunnen bevatten.

Het gebruik van de attributen wordt gespecificeerd in het data model.

Tabel 40— Data type - Identifier. Type

Component	Gebruik	Primitief Type	Voorbeeld
Content	Mandatory	String	abc:123-DEF
Scheme identifier	Conditional	String	GLN
Scheme version identifier	Conditional	String	1.0

8.5.7 Document Reference. Type (Documentreferenties)

Documentreferenties zijn identificatienummers die door Leveranciers, Afnemers of derden zijn toegekend aan documenten om ernaar te kunnen refereren. De EN 16931_ Document Reference_ Identifier. Type is gebaseerd op de Identifier. Type zoals gedefinieerd in ISO 15000-5:2014, Annex B.

Ontvangers van facturen dienen voor referenties een minimale lengte van 50 posities te kunnen verwerken. Verzenders dienen er rekening mee te houden dat referenties langer dan 50 posities niet goed verwerkt worden.

Tabel 41 — Data type - Document Reference. Type

Component	Gebruik	Primitief Type	Voorbeeld
Content	Mandatory	String	abc:123-DEF

8.5.8 Code. Type (Codes)

Codes worden gebruikt als een beperkte lijst waarden voor een element is toegestaan en voor het aanduiden van een beperkt aantal opties. Iedere codes heeft een gestandaardiseerde betekenis die moet kunnen worden geïnterpreteerd door de ontvanger. De EN 16931_ Code. Type is gebaseerd op het Code. Type zoals gedefinieerd in ISO 15000-5:2014, Annex B.

Ontvangers van facturen dienen voor codes een minimale lengte van 10 posities te kunnen verwerken. Verzenders dienen er rekening mee te houden dat codes langer dan 10 posities niet goed verwerkt worden.

In het datamodel is gedefinieerd welke codelijst voor welke code wordt gebruikt. De laatste gepubliceerde versie van de betreffende codelijst geldt.

Tabel 42 — Data type - Code. Type

Component	Gebruik	Primitief Type	Voorbeeld
Content	Mandatory	String	Abc123

8.5.9 Date. Type (Datums)

Datums moeten voldoen aan de “Calendar date complete representation” zoals gespecificeerd in ISO 8601 (see ISO 8601:2004, 5.2.1.1). Datums bevatten geen tijdaanduiding. De EN 16931_ Date_ Date Time. Type is gebaseerd op de Date Time. Type zoals gedefinieerd in ISO 15000-5:2014, Annex B. In XML wordt de datum gerepresenteerd als CCYY-MM-DD.

Tabel 43 — Data type - Date. Type

Component	Gebruik	Primitief Type	Voorbeeld
Content	Mandatory	Date	2015-06-10

8.5.10 Text. Type (Tekst)

Text is de representatie van iets dat geschreven of gedrukt is. De EN 16931_ Text. Type is gebaseerd op de Text. Type zoals gedefinieerd in ISO 15000-5:2014, Annex B. Teksten kunnen geregeleinden bevatten.

Ontvangers van facturen dienen voor tekstelementen een minimale lengte van 100 posities te kunnen verwerken. Verzenders dienen er rekening mee te houden dat tekstelementen langer dan 100 posities niet goed verwerkt worden, met de volgende uitzonderingen:

Referentie afnemer (BT-10) en Grootboekrekening afnemer (BT-19) hoeven slechts 50 posities te kunnen bevatten.

Postcodes (BT-38, BT-53, BT-67 en BT-78) hoeven slechts 25 posities te bevatten.

Factuurnotitie (BT-22), Productnaam (BT-153) en Productomschrijving (BT-154) moeten 200 posities kunnen bevatten.

Tabel 44 — Data type - Text. Type

Component	Gebruik	Primitief Type	Voorbeeld
Content	Mandatory	String	"5% allowance when paid within 30 days"

8.5.11 Binary Object. Type (Binaire objecten)

Binaire objecten worden gebruikt om Factuurondersteunende documenten in de factuur mee te sturen.

De EN 16931_ Binary Object. Type is gebaseerd op de Binary Object. Type zoals gedefinieerd in ISO 15000-5:2014, Annex B. EN 16931_ Binary Object. Type heeft twee supplementary components: een Mime Code, die de Mime type van het document aangeeft en de Bestandsnaam van het document.

Tabel 45 — Data type - Binary Object. Type

Component	Gebruik	Primitief Type	Voorbeeld
Content	Mandatory	Binary	
Mime Code	Mandatory	String	"image/jpeg"
Filename	Mandatory	String	"drawing5.jpg"

Ontvangers van facturen moeten documenten met de volgende Mime types kunnen ontvangen en verwerken (veelgebruikte bestandsextensies die bij de Mime types horen staan tussen haakjes):

- application/pdf (.pdf);
- image/png (.png);
- image/jpeg (.jpg);
- text/csv (.csv);
- application/vnd.openxmlformats-officedocument.spreadsheetml.sheet (.xlsx);

— application/vnd.oasis.opendocument.spreadsheet (.ods).

Er mogen maximaal 10 documenten met de factuur worden meegestuurd met een totale omvang van maximaal 10 MegaByte.